

2006 年
「看護職のたばこ実態調査」
報告書

社団法人日本看護協会

まえがき

日本看護協会は、1999年から看護職のたばこ対策への取り組みを公式に表明し、2001年には保健・医療・福祉関係団体の中ではいち早く「たばこ対策宣言」を行い、たばこ対策の重要性を広く社会に発信した。2004年3月にはマスタープランとなる「禁煙アクションプラン2004」を策定し、都道府県看護協会とともに「看護職の喫煙率を2001年の25.7%を2006年までに半減する」を目標に掲げ、さまざまなアクションを起こしてその推進を図ってきた。

一方、この7年間に国民のたばこに対する認識も大きく変化した。1999年、「たばこと健康に関するWHO神戸国際会議」に端を発し、2000年第3次国民の健康づくり「健康日本21」では、国・都道府県・市町村の健康づくり計画の中に「たばこ対策」が位置づけられ、組織的に積極的に取り組むこととなった。また、2003年4月、「健康増進法」の制定により受動喫煙の防止を規定、2003年5月「WHOたばこ規制枠組み条約」の批准、2005年2月27日「WHOたばこ規制枠組み条約」の発効等々が大きく影響を与えた。特に、2006年医療制度改革における生活習慣病予防の推進では、「1に運動 2に食事 しっかり禁煙5にクスリ」というように、明確にたばこ対策の重要性を位置づけている。たばこを取り巻く環境も、国民のたばこに関する関心も、大きく前進し飛躍することが期待される。

このような状況の中で、2006年度の「看護職喫煙問題対策検討委員会」はこれまでの本会のたばこ対策の評価を行い、今後の本会活動への提言を行ってきた。その一環として看護職喫煙実態調査を行い、その結果を「看護職のたばこに関する実態－2001年・2006年の調査比較－」及び2006年「看護職たばこ実態調査」報告書にまとめた。2006年の調査結果によれば看護職の喫煙率は19.9%で、2001年の実態調査より5.8ポイント減少したが相変わらず高く、到達目標である半減には届かず、たばこに対する知識も不足していること等が明らかになった。国民の健康を守る専門家として、看護職自身の更なる研鑽と禁煙の推進が重要な課題であることが明らかになった。

本会の活動と連携して、都道府県看護協会においても多様で主体的な活動が始まり、看護職のたばこに対する意識の変革がようやく緒についた今、たばこ対策宣言に掲げた目標から後退することのないような方策がまだまだ必要である。第3次国民健康づくり運動「健康日本21」が目途とする2010年に向けて、本会は国の施策や関係団体の動向を柔軟に取り入れ、都道府県看護協会との連携のもとにたばこ対策を推進しなければならない。

これまで積極的に取り組まれた都道府県看護協会ご担当者ならびに本調査にご協力いただいた施設及び職員の皆様に深謝申し上げるとともに、本報告書が更なるたばこ対策の推進に役立つよう期待している。

2007年3月

日本看護協会
会長 久常 節子

目 次

はじめに	1
看護職のたばこに関する実態－2001年・2006年の調査比較－	3
I. 個人調査の結果	4
II. 施設調査の結果	8
III. 考察	10
IV. まとめ	11
2006年看護職のたばこ実態調査	13
調査の概要	14
1. 調査目的	14
2. 実施概況	14
3. 回収状況	15
4. 調査協力施設	15
5. 文中の表記	15
調査結果	16
A. 個人調査	16
I. 回答者の属性	16
1. 性別・年齢・配偶関係・子ども	16
2. 現在の業務	16
3. 勤務状況	17
4. 日本看護協会加入	18
5. 現在の体調	18
6. 就業をめぐる意識	18
II. 喫煙の状況	19
1. 喫煙の経験	19
2. はじめて喫煙した年齢	19
3. たばこを吸ったきっかけ	20
4. 現在の喫煙状況	21
5. 喫煙率	21
(1) 性別と喫煙率	21
(2) 年齢と喫煙率	22
(3) 現在の業務と喫煙率	22
(4) 学歴と喫煙率	23
(5) 子どもの有無と喫煙率	24
(6) 同居家族の喫煙者の有無と喫煙率	24
(7) 勤務場所・夜勤形態と喫煙率	26
(8) 時間外勤務時間と喫煙率	28

(9) 現在の健康状態と喫煙率	28
6. 喫煙行動	28
(1) どんな時にたばこを吸いたくなるか	28
(2) 起床後最初の喫煙までの時間	29
(3) 喫煙せず1日を過ごすことが難しいか	29
(4) 1日の喫煙本数	30
(5) ニコチン依存度スコア	30
(6) 喫煙する場所	31
III. 禁煙経験と今後の禁煙意向	32
1. 禁煙の経験	32
(1) 過去の禁煙経験	32
(2) 禁煙を考えた理由	32
(3) 禁煙への関心	33
IV. たばこに対する態度	35
1. 禁煙席の利用	35
2. 喫煙の健康への影響に関する知識	36
(1) 能動喫煙の健康への影響に関する知識	36
(2) 受動喫煙の健康への影響に関する知識	36
3. 喫煙に対する態度	37
4. たばこについて知りたい情報	38
V. たばこに関する教育・指導の実施	38
VI. 職場の分煙・禁煙対策の認識	40
VII. 日本看護協会の「たばこ対策」の認知と賛同意向	41
1. 日本看護協会の「たばこ対策」の取組みを知っていたか	41
2. 日本看護協会の「たばこ対策」の取組みをどう思うか	41
B. 施設調査	42
I. 禁煙・分煙の実施状況	42
II. 職員及び管理職者の喫煙状況	43
1. 職員の喫煙の状況	43
2. 管理職者の喫煙の状況	43
3. 職員の喫煙についての施設としての考え方	44
III. 施設としての喫煙問題への取組み	45
1. 禁煙・分煙実施理由	45
2. 禁煙・分煙実施のメリット・デメリット	45
3. 禁煙・分煙推進に必要なもの	46
4. たばこ対策委員会（検討会）の設置	46
5. 喫煙問題への取組みについての意識	46
VI. 日本看護協会の「たばこ対策」の認知・賛同意向	47
資料1 調査協力施設一覧	48

統計表1	施設種類・年齢	51	統計表58	禁煙を考えた理由（喫煙経験があるが現在は吸っていない・禁煙に成功・禁煙を考えたことがある者について集計）	110
統計表2	年齢・現在の業務	51	統計表59	施設種類・職場で何らかの禁煙分煙対策がとられているか	111
統計表3	性別・年齢・子供の有無	52	統計表60	施設種類・職場での分煙禁煙遵守（職場で何らかの禁煙・分煙対策がとられていると回答した者について集計）	111
統計表4	施設種類・現在の業務	53	統計表61	喫煙習慣・禁煙席の利用（列車）	111
統計表5	年齢・勤務形態	53	統計表62	喫煙習慣・禁煙席の利用（喫茶店・飲食店）	111
統計表6	施設種類・勤務形態	53	統計表63	性別・能動（直接）喫煙でかかりやすくなると思う病気	112
統計表7	年齢・夜間の勤務	54	統計表64	現在の業務・能動（直接）喫煙でかかりやすくなると思う病気	113
統計表8	施設種類・夜間の勤務	54	統計表65	性別・受動（間接）喫煙でかかりやすくなると思う病気	114
統計表9	年齢・9月の時間外勤務	54	統計表66	現在の業務・受動（間接）喫煙でかかりやすくなると思う病気	115
統計表10	施設種類・9月の時間外勤務	55	統計表67	喫煙習慣・患者・対象者の喫煙記録	116
統計表11	年齢・職場選択理由	55	統計表68	喫煙習慣・喫煙者への助言	116
統計表12	施設種類・職場選択理由	55	統計表69	喫煙習慣・喫煙者への禁煙の情報提供	116
統計表13	年齢・健康状態	56	統計表70	喫煙習慣・喫煙者と禁煙の話し合い	116
統計表14	施設種類・日本看護協会加入	56	統計表71	喫煙習慣・喫煙者に喫煙に代わるものを探す勧め	116
統計表15	年齢・日本看護協会加入	56	統計表72	喫煙習慣・喫煙者に社会的ネットワーク利用の勧め	117
統計表16	現在の業務・日本看護協会加入	57	統計表73	喫煙習慣・禁煙指導者研修・講習会の参加状況	117
統計表17	年齢・喫煙経験	57	統計表74	現在の業務・患者・対象者の喫煙記録	117
統計表18	年齢・現在の喫煙状況（喫煙経験者について集計）	57	統計表75	現在の業務・喫煙者への助言	117
統計表19	性別・年齢・喫煙経験	58	統計表76	現在の業務・喫煙者への禁煙の情報提供	118
統計表20	性別・年齢・はじめての喫煙年齢（喫煙経験者について集計）	59	統計表77	現在の業務・喫煙者と禁煙の話し合い	118
統計表21	現在の喫煙状況・はじめての喫煙年齢（喫煙経験者について集計）	60	統計表78	現在の業務・喫煙者に喫煙に代わるものを探す勧め	118
統計表22	性別・年齢・現在の喫煙状況（喫煙経験者について集計）	61	統計表79	現在の業務・喫煙者に社会的ネットワーク利用の勧め	119
統計表23	性別・子供の有無・喫煙習慣	62	統計表80	現在の業務・禁煙指導者研修・講習会の参加状況	119
統計表24	現在の業務・性別・年齢・喫煙習慣	63	統計表81	性別・喫煙に対する態度	119
統計表25	夜間の勤務・喫煙習慣	70	統計表82	たばこに関して知りたい情報	120
統計表26	所属部署・喫煙習慣（病院・診療所勤務者について集計）	70	統計表83	喫煙習慣・日本看護協会の看護職のたばこ対策への取り組み	120
統計表27	診療科・喫煙習慣（病院・診療所勤務者で病棟所属または病棟外来兼務者について集計）	71	統計表84	施設種類・日本看護協会の看護職のたばこ対策への取り組み	120
統計表28	診療科・性別・年齢・喫煙習慣（病院・診療所勤務者で病棟所属または病棟外来兼務者について集計）	72	統計表85	現在の業務・日本看護協会の看護職のたばこ対策への取り組み	121
統計表29	診療科・性別・現在の業務・喫煙習慣（病院・診療所勤務者で病棟所属または病棟外来兼務者について集計）	79	統計表86	喫煙習慣・日本看護協会の看護職のたばこ対策への賛同	121
統計表30	性別・同居家族喫煙者・喫煙経験	86	統計表87	施設種類・日本看護協会の看護職のたばこ対策への賛同	121
統計表31	喫煙している同居家族（同居家族がいる者について集計・複数回答）	86	統計表88	現在の業務・日本看護協会の看護職のたばこ対策への賛同	122
統計表32	年齢・性別・同居家族喫煙者・喫煙経験	87	統計表89	職場の看護管理者の喫煙状況・看護職員の喫煙習慣	122
統計表33	性別・年齢・配偶関係	91	統計表90	職場での分煙禁煙遵守・禁煙分煙対策（職場で何らかの禁煙・分煙対策がとられていると回答した者について集計）	122
統計表34	性別・同居家族喫煙者・喫煙習慣	92	統計表91	性別・年齢・1日以上続く禁煙（喫煙者について集計）	123
統計表35	年齢・性別・同居家族喫煙者・喫煙習慣	93	統計表92	施設種類・病院・診療所の禁煙外来の受診（禁煙に成功した者について集計）	124
統計表36	年齢・喫煙習慣	97	統計表93	年齢・禁煙をするために気をつけていた行動（禁煙に成功した者について集計）	124
統計表37	現在の喫煙状況・禁煙経験（喫煙者について集計）	97	統計表94	性別・禁煙をするために気をつけていた行動（禁煙に成功した者について集計）	124
統計表38	どんな時にたばこを吸いたくなるか（喫煙者について集計）	97	統計表95	自分が吸うつもりよりも、ずつと多く吸ってしまう（現在もたばこを吸っている者について集計）	125
統計表39	年齢・禁煙への興味（喫煙者について集計）	98	統計表96	禁煙や本数を減らそうと試みて、できなかった（現在もたばこを吸っている者について集計）	125
統計表40	現在の喫煙状況・禁煙への興味（喫煙者について集計）	98	統計表97	禁煙したり、本数を減らそうとしたときにたばこがほしくてたまらなくなる（現在もたばこを吸っている者について集計）	125
統計表41	年齢・現在の喫煙状況・はじめての喫煙年齢（喫煙経験者について集計）	99	統計表98	禁煙したり、本数を減らしたときに症状がでる（現在もたばこを吸っている者について集計）	125
統計表42	性別・年齢・起床後喫煙までの時間（喫煙者について集計）	100	統計表99	症状を消すために、またたばこを吸い始める（現在もたばこを吸っている者について集計）	125
統計表43	性別・現在の喫煙状況・起床後喫煙までの時間（喫煙者について集計）	101	統計表100	重い病気にかかったときに、よくないとわかっているのに吸い始める（現在もたばこを吸っている者について集計）	125
統計表44	性別・年齢・1日禁煙の困難度（喫煙者について集計）	102	統計表101	たばこのために自分に健康問題が起きていとわかっているが、吸う（現在もたばこを吸っている者について集計）	125
統計表45	性別・現在の喫煙状況・1日禁煙の困難度（喫煙者について集計）	103	統計表102	たばこのために自分に精神的問題が起きていとわかっているが、吸う（現在もたばこを吸っている者について集計）	125
統計表46	性別・年齢・1日喫煙本数（喫煙者について集計）	104	統計表103	自分はたばこに依存していると感じる（現在もたばこを吸っている者について集計）	126
統計表47	性別・現在の喫煙状況・1日喫煙本数（喫煙者について集計）	105	統計表104	たばこが吸えないような仕事やつき合いを避ける（現在もたばこを吸っている者について集計）	126
統計表48	性別・禁煙への興味・ニコチン依存度スコア（喫煙者について集計）	105	統計表105	施設種類・合計得点（現在もたばこを吸っている者について集計）	126
統計表49	性別・たばこを吸う場所（喫煙者について集計）	106	統計表106	性別・年齢・合計得点（現在もたばこを吸っている者について集計）	127
統計表50	現在の喫煙状況・喫煙場所（喫煙者について集計）	106	統計表107	現在の業務・合計得点（現在もたばこを吸っている者について集計）	128
統計表51	年齢・喫煙場所（喫煙者について集計）	106			
統計表52	性別・喫煙状況・喫煙場所（喫煙者について集計）	107			
統計表53	性別・年齢・喫煙場所（喫煙者について集計）	108			
統計表54	施設種類・喫煙場所（喫煙者について集計）	109			
統計表55	喫煙状況・禁煙への興味（喫煙者について集計）	109			
統計表56	禁煙への興味・禁煙経験（喫煙者について集計）	109			
統計表57	年齢・禁煙への興味（喫煙者について集計）	110			

統計表108 所属部署・合計得点（病院・診療所勤務者について集計） （現在もたばこを吸っている者について集計）	128	統計表113 性別・現在の喫煙状況・煙中の一酸化炭素が体内に入っ たときの作用機序の認知	130
統計表109 診療科・合計得点（病院・診療所勤務者で病棟所属または 病棟外来兼務者について集計）（現在もたばこを吸っ ている者について集計）	129	統計表114 現在の業務・知っているたばこ対策	131
統計表110 現在の業務・ニコチンが体内に入ったときの作用機序の認知	129	統計表115 施設種類・知っているたばこ対策	131
統計表111 性別・現在の喫煙状況・ニコチンが体内に入ったときの 作用機序の認知	129	統計表116 禁煙対策を行っている理由	132
統計表112 現在の業務・煙中の一酸化炭素が体内に入ったときの作 用機序の認知	130	統計表117 禁煙対策のメリット・デメリット	132
		統計表118 禁煙対策を進めるうえで必要なもの	132
		統計表119 たばこ対策委員会の設置	133
調査票「看護職のたばこ実態調査」実施マニュアル			135

はじめに

日本看護協会（以下、「本会」という）は、2001年8月に第1回看護職のたばこ実態調査を行った。その結果、一般女性に比し女性看護職の喫煙率が高いこと、看護職のたばこに関する知識が不足していることの2点が課題として明らかになり、看護職自身の健康を守ること、国民の健康に関わる専門職としての責務を果たすことの二つの問題意識を持って、種々のたばこ対策の取り組みを開始した。

その取り組みの一つとして、2004年には「看護者たちのアクションプラン2004」を作成し、全国の会員に向けて発信した。アクションプランの中では数値目標を掲げ、その一つとして2006年までに喫煙率を半減することを挙げた。

2001年の第1回調査から5年を経て、2006年に本会活動の成果を評価するべく再度実態調査を行った。調査対象施設及び対象者の選定については前回調査と同じ方法をとった。また、調査項目、質問内容もほぼ同様としたが、5年間の変化に対応させて削除または追加した部分もある。

調査報告書の作成に当たっては、この5年間における「看護職のたばこ実態」の推移をよりわかりやすくし、現状を周知する意図で、2001年調査と2006年調査を比較した看護職のタバコに関する実態の部分（3～11頁）と、2006年調査結果の部分（13～47頁）の二部構成とした。

2001年調査と2006年調査を比較検討し評価するにあたっては、この5年間の推移が明らかな項目及び比較を要する項目に限定して、記述することとした。また、2006年調査の結果については、2001年調査報告書とほぼ同様の書式で記述し、二つの調査結果の比較がしやすいようにした。

看護職のたばこに関する実態
—2001年・2006年の調査比較—

I. 個人調査の結果

1. 2006年調査の喫煙率5.8ポイント低下

全体の喫煙率は19.9%であり、2001年調査25.7%に比し5.8ポイント低下したが、「アクションプラン2004」の達成目標である半減には及ばなかった。女性看護職の喫煙率は18.5%で2001年調査に比し6ポイント低下したものの、男性看護職は54.2%でほぼ横ばい状況であった（図1）。



図1 喫煙率

2. 職場内喫煙率ゼロ達成せず

施設内の喫煙する場所でみると、「職場の通常仕事をしている部屋」での喫煙率は、2001年調査の2.8%から、2006年調査では0.1%に減少していた。しかし、「職場の決められた場所」では40.3%であり、2001年度調査に比して約10ポイント下がったものの職場内喫煙率ゼロの目標には遠く及ばなかった。

3. 能動喫煙の健康への影響に関する知識不足

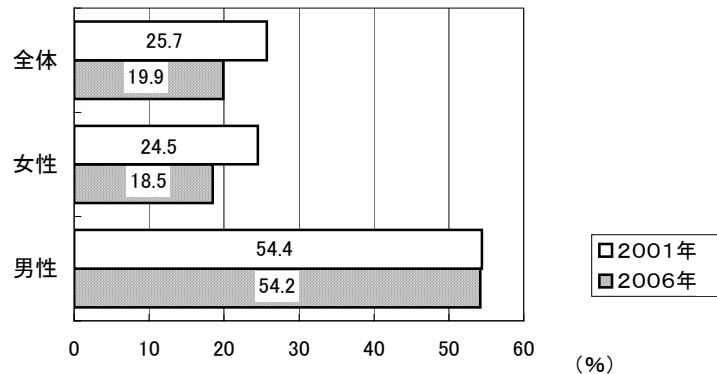
2006年調査では、2001年調査後の5年間に喫煙との関連が指摘されるようになった疾患を設問内容に追加したため、厳密な比較はできない。2001年調査で挙げた16疾患のうち、50%以上の看護職が知識として持っていたのは7疾患であった。また、2006年調査と重なる5疾患についてもほとんど割合が増えておらず、看護職の知識不足が改善していないことが明らかになった（図2）。



図2 能動喫煙と疾患の関連について知っている割合

4. 20代女性看護職の喫煙率 大幅に低下

年代別に見ると、全年代で喫煙率の低下が見られた。20代女性の喫煙率は27.8%から18.1%になり、9.7ポイント低下していた。30代女性は、21.1%でほぼ横ばいであった。また、60代以上女性は20.4%から10.4%に半減した(図3)。

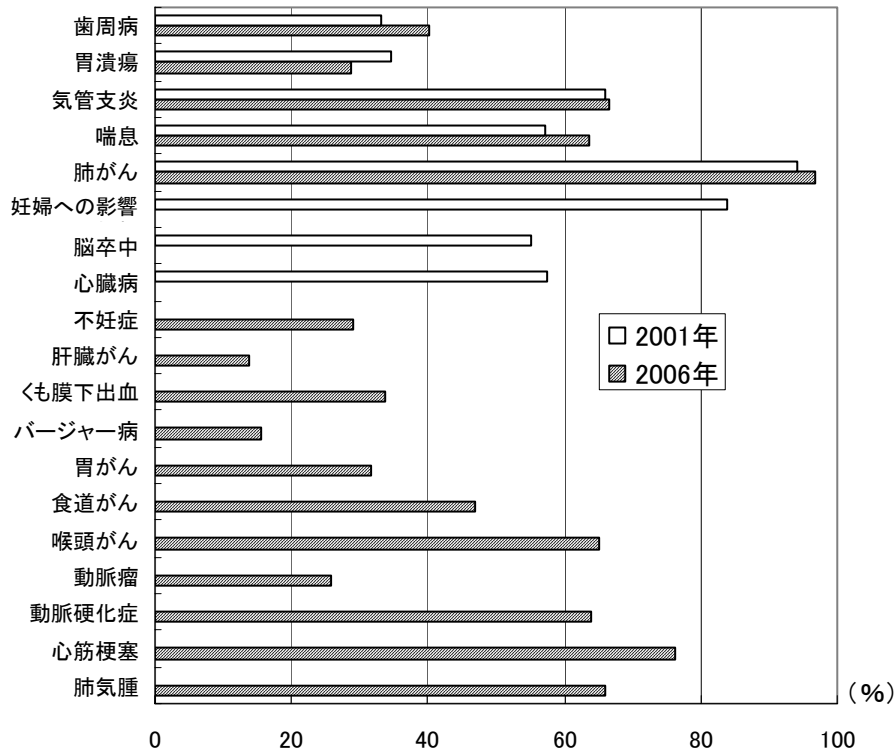

図3 女性看護職の年代別喫煙率

5. 保健師、助産師の喫煙率 半減目標達成

女性看護職の喫煙率をみると、保健師が4.2%で最も低く、2001年調査の8.2%から4ポイント低下した。助産師は18.6%から5.7%にと12.9ポイントの著しい低下を見せた。保健師と助産師がアクションプランの達成目標である13.4%を達成した一方で、男性准看護師および女性看護教員の喫煙率は逆に上昇している（図4）。

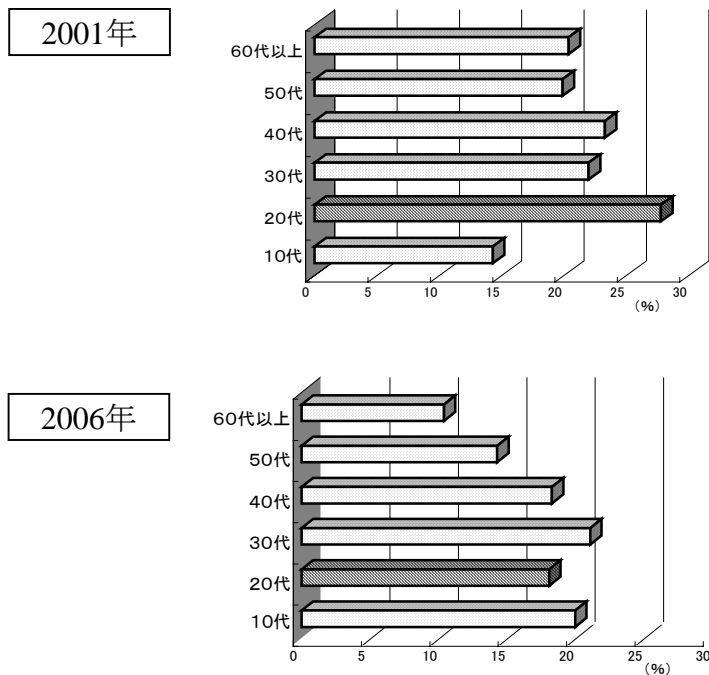

図4 職種別の喫煙率

6. 二交代制・変則二交代制の喫煙率大幅に低下

この5年間で二交代制をとる施設が増えた。夜間勤務の体制と喫煙率との関連を見ると、「二交代制・変則二交代制」の喫煙率は38.9%から25.9%になり、13ポイント低下した。

7. 診療科と喫煙率

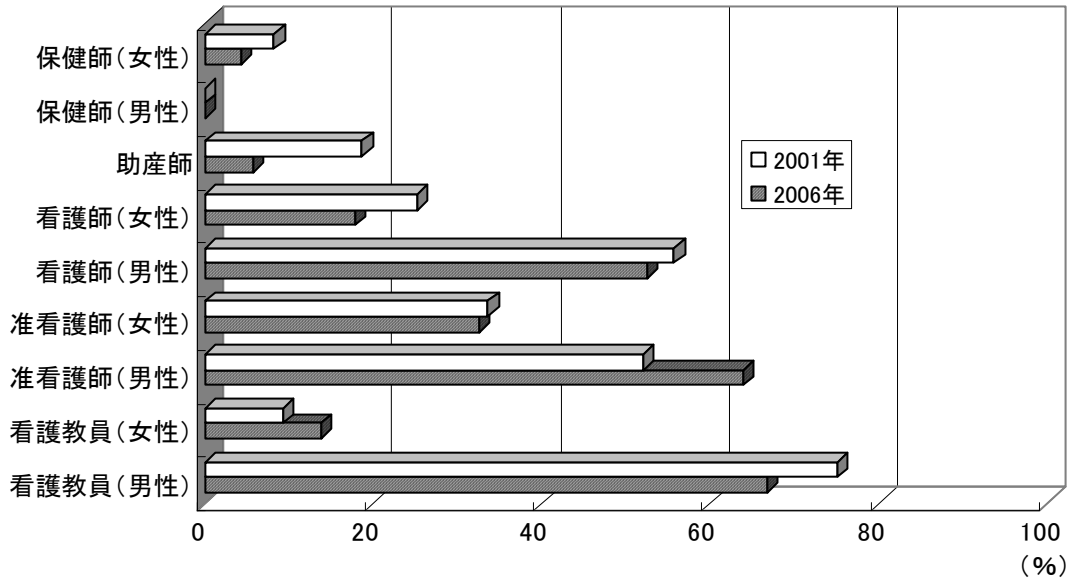
診療科別にみると、精神科で働く看護職の喫煙率が28.2%と最も高かったが、2001年調査の40.9%と比べると12.7ポイントの低下がみられた。診療科別の喫煙率の増減をみると、精神科の男性准看護師、内科系の男性看護師の喫煙率がともに15ポイント増加していた（図5）。



図5 診療科別の喫煙率の増減

8. 禁煙に対する準備性高まる

禁煙への関心について、「この1ヵ月以内に禁煙する予定である」と答えた者（準備期）の割合は2001年調査の12.6%から、2006年調査では5.2%に減少した。しかし、新たに追加した項目「この6ヵ月以内の禁煙を考えている」と回答した者が18.5%あり、合わせると23.7%が禁煙に対する準備性を示していた。

9. たばこに関する教育・指導は後退

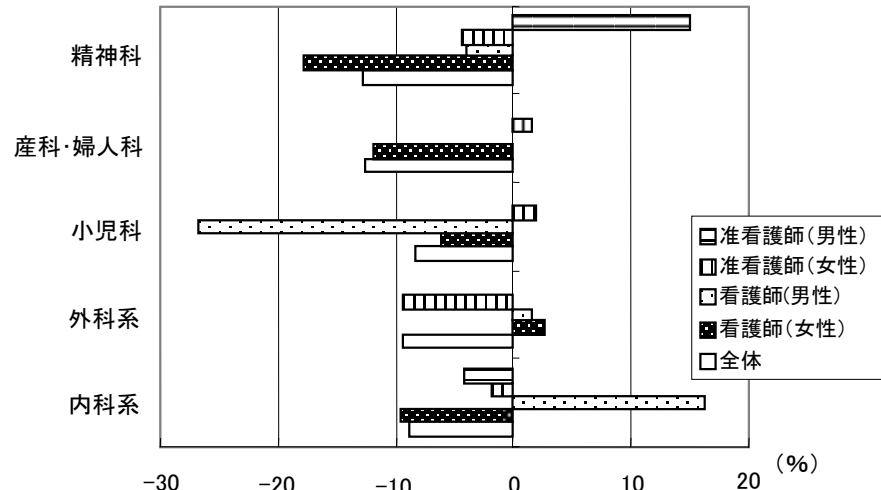
保健医療従事者として、患者や同僚など喫煙者に対するたばこ教育の実施について、「患者等対象者の喫煙を把握し記録する」は2001年32.1%から2006年27.7%に減少した。「喫煙の危険性や禁煙の重要性に対して助言している」は2001年15.7%、2006年13.2%でありやや減少した。たばこに対する施設や社会の考え方や取り組みが変化する中で、研修を受講する者は増えているが、健康に関わる専門家として責任を持った対応能力が醸成されているとは言えない。

10. 本会の「たばこ対策」の認知度は39.1%

2006年の調査では、「本会のたばこ対策を知っている」者は39.1%であり、2001年調査に比して22.2ポイント増加したが、それでも4割に満たない実態である。本会がたばこ対策に取り組むことに対しては、「賛同し、協力したい」と回答した者は44.4%、「反対はしないが積極的な協力をするつもりはない」が50.7%であった。喫煙の有無でみると、「賛同し、協力したい」と回答した者は、喫煙者の場合は16.0%、非喫煙者の場合は51.6%であった。

本会は、この5年間に会員施設に対して、たばこ対策宣言のポスターやアクションプランポスターの掲示、会員個人に向けての各種パンフレットの配布など実施したが、取り組みの浸透は十分ではなかったといえる。

II. 施設調査の結果

1. 禁煙・分煙の実施状況

2006年調査では「施設内禁煙」63.0%、「敷地内禁煙」17.8%であり、約8割の施設は施設内あるいは敷地内での喫煙ができない状況であった。2001年調査結果の「完全禁煙」9.0%、「分煙」12.4%に比して、各施設の禁煙の取り組みが進み、喫煙できない、あるいは自由に吸えない環境が整いつつあることがわかる。

2. 看護管理者の喫煙に対する考え方

「職場・私的な場所でも禁煙が望ましい」としたのは全体の50.7%であり、全ての施設において増加した。中でも「看護教育機関」は85.7%であり、2001年調査より57.1ポイント増加した。10代の終わりから20代始めの学生の教育に携わる看護教育機関として、学生の禁煙を進める意味からも重要な結果といえる。

3. 禁煙・分煙を実施する主たる理由

何らかの禁煙・分煙を実施している施設に対して、その理由を聞いたところ、「他の患者・利用者への迷惑」が82.6%であり、2001年調査に比して9.4ポイント上昇した。また、「保健医療機関として当然のこと」が71.0%であり、2001年調査に比して8.3ポイント減少した。「法律や規則・ガイドラインの遵守」は47.8%であり、2001年調査に比して31.9ポイント上昇しており、タバコを取り巻く施策や社会の大きな変化を反映した結果といえる（図6）。



図6 禁煙・分煙を実施する主たる理由

4. たばこ対策委員会（検討会）の設置

2001年調査では、たばこ対策委員会を「設置している」施設は8施設（9.0%）であったが、2006年調査では12施設（16.4%）に増え、そのすべてに看護職が参画していた。たばこに関して全組織的対応を進めて行く上で検討会は不可欠であり、設置促進に向けた働きかけが必要である。

5. 本会の「たばこ対策」の認知度94.5%

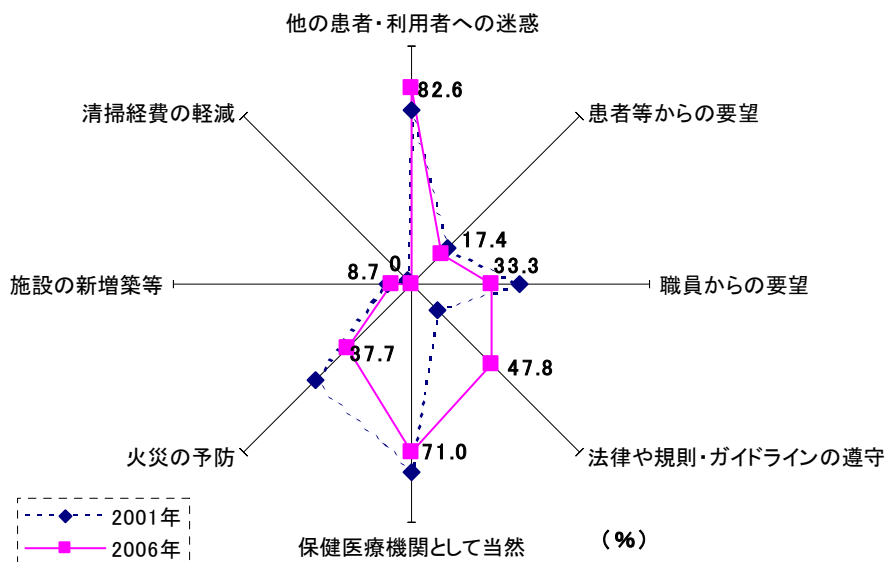
2006年の調査では、「本会のたばこ対策の取り組みを知っている」94.5%であり、2001年調査70.8%に比して23.7ポイント増加した。この取り組みに「賛同・協力したい」82.2%であり、2001年調査78.7%に比して3.5ポイント増加した。施設調査の回答者は看護管理者であり、職員対象の個人調査結果のそれぞれの回答が4割前後であったことに比しても、取り組みの認知および賛同・協力の意向が高かった。

Ⅲ. 考察

1999年のI C Nのたばこに対する提言及びWHO神戸国際会議を契機として、本会のたばこ対策は、2001年に「看護職のたばこ対策宣言」を公表することから始まった。たばこ対策をより具体性のあるものとするために、看護職の喫煙実態の調査を行い、活動の指針を定めた。都道府県看護協会との連携、禁煙支援リーダーの研修、ポスター等による意識啓発など、看護職の喫煙率低下をめざした活動を展開してきた。2004年には協会ニュースを通して全会員に向けてアクションプランを提示し、2006年までの行動計画を定めて活動を推進してきた。

本会がたばこ対策を実施した時期は、日本の社会においてもたばこの健康被害が声高に叫ばれ始めた時期であり、看護職への波及が少なからずあったと考えられる。特に2003年施行の健康増進法は受動喫煙を抑制し職場での喫煙率に影響を与えた。2004年には、医療機関における病院機能評価バージョン5.0(財団法人日本医療機能評価機構)においてたばこに関する規制が盛り込まれた。さらに2005年2月には「WHOたばこ規制枠組み条約」(F C T C)が発効された。

これらの背景をふまえ、2001年から2006年までの5年間における看護職の喫煙実態の変化を評価し、2004年に表明したアクションプランの行動計画に沿って概略を記述する。

○基本方針1：国民の健康を守る専門職としての「たばこ対策」推進

看護職全体の喫煙率低下は評価に値する。しかし、たばこに関する知識の不足は2001年調査時と同様に低く、たばこの健康被害についての理解は進んでいない。2006年から禁煙治療が保険適用になり、看護職も患者へのたばこ教育に携わる機会が増えつつあるが、看護職のたばこの健康被害に対する理解不足は患者教育にも多大な影響を与えかねない。

また、たばこに対する教育・指導の実施に関してはむしろ後退した感が否めない。国民の健康を守る専門職としての責務を果たすためには、たばこに関する知識を増やし、自らの健康を守ることが出発点であることの認識を高める必要がある。

○基本方針2：看護職の禁煙支援対策

たばこ対策の目標のひとつとして職場での看護職の喫煙率0%を挙げたが、目標達成には至らなかった。しかし職場で吸えない環境は整いつつあり、禁煙への準備性も2001年時より高くなっている。また、喫煙率が高い診療科など場の特性も明らかになってきている。個人と環境の両面から看護職の禁煙を支援することがさらに必要である。

○基本方針3：保健医療福祉施設における禁煙環境整備の推進

本会が主催する全ての会議及び学会等では禁煙が遂行されている。さらに社会の趨勢や健康増進法、医療機能評価の影響を受けて、施設においては、敷地内禁煙や完全分煙の増加など禁煙の範囲が広がっている。しかし、保健医療福祉施設の特質を考えると、職場での喫煙が容認されている状況を改善することが急務である。施設内の総合的なたばこ対策を推進するためには、たばこ対策委員会の設置が不可欠であり、看護職が積極的に働きかけていく必要がある。

○基本方針4：看護学生の防煙・禁煙教育の推進

健康増進法にもとづく学校での全面禁煙や文部科学省の通達を受けて、多くの看護基礎教育機関は敷地内禁煙となったが、看護学生に対する防煙・禁煙教育の普及については、本会の期待したような成果はあげられていない。

○最終目標：「看護職の喫煙率を2006年までに半減する」

看護職全体の喫煙率は、5.8%低下したが、男性看護職の喫煙率は54.2%であり横ばいであった。これは、一般男性の喫煙率43.3%（厚生労働省「国民栄養の現状」に表現された平成16年数値）に比しても10ポイント以上の高さである。女性看護職は18.5%であり、一般女性12.0%と、6.5ポイントの差があった。一方、20代の女性看護職に着目してみると、2001年27.8%であった喫煙率が2006年調査では18.1%であり、20代の一般女性18.0%に近く、経年的にみれば今後は看護職の喫煙率が低下することが見込まれる。

IV. まとめ

2001年と2006年の実態調査の結果を比較し、本会が行ってきた5年間の活動成果を評価した。アクションプランの4つの基本方針と最終目標に沿って評価したが、5年間では目標に到達したとは言いがたい。看護専門職能団体として、看護職と国民の健康を守るために、看護職自身の喫煙率低下、たばこに関する知識の普及啓発に向けて、さらなるたばこ対策が必要である。

2006年
「看護職のたばこ実態調査」

調査の概要

1. 調査目的

2005年2月、世界40ヶ国以上が批准した「たばこ規制枠組み条約」が発効され、2006年4月には禁煙治療に対する保険適用が開始されるなど、たばこを取り巻く環境が急速に変わりつつある。

日本看護協会（以下、「本会」という）は、2001年「たばこ対策宣言」を公表し、看護職の喫煙対策としてさまざまな取り組みを行なってきた。2004年には、具体的なたばこ対策を推進するために「看護者たちの禁煙アクションプラン」を策定した。2006年はアクションプラン最終年であり、たばこ対策事業の評価年にあたる。さまざまな領域で働く看護職ならびにその勤務先である施設を対象に、2001年調査と同様の実態調査を実施した。

2. 実施概況

1) 調査対象

本会会員が勤務する177施設（概ね本会会員勤務施設の構成比に従って抽出）を調査対象施設として、調査への協力を打診した。応諾回答の得られた75施設を調査協力施設とした。最終的に73施設（協力を依頼した施設の41.2%）から回答があった。

2) 調査方法

調査協力施設の看護職員を対象に「A：個人調査」を実施すると同時に、看護部門の長（看護職として最も職位の高い者）に対して「B：施設調査」を実施した。回答者のプライバシー確保に配慮しつつ、回収率を確保するため、調査票の配布・回収を調査協力施設の看護部門に依頼する方法をとった。調査実施手順書（マニュアル）は巻末に掲載した。

A：個人調査

調査協力施設に勤務する全看護職員（会員・非会員を問わず）に調査票を配布し、回収用封筒に封入した状態で回収した（配布・回収は施設が実施）。産休・育休・病気休暇・長期研修中の者は対象から除外した。

B：施設調査

各施設の看護部門の長が記入した。

3) 実施時期

2006年9月上旬～下旬。回収締め切り10月31日。

3. 回収状況

73施設、8,777人に調査票を配布し、7,894人から有効回答があった（表1）。施設の種類ごとの回収率および回収率分布は、それぞれ表1、表2に示すとおりである。

表1. 協力施設数と回収率

	協力 依頼 施設数	応諾 回答 施設数	最終 協力 施設数	調査票 配布数	回収数	有効 回答数	有効 回収率	構成比
医療施設	96	44	43	8,428	7,609	7,584	90.0%	96.1%
行政施設	27	12	12	114	108	108	94.7%	1.4%
訪問看護ステーション	22	5	4	38	37	37	97.4%	0.5%
老人福祉施設	20	7	7	65	65	65	100.0%	0.8%
看護教育機関	12	7	7	132	103	100	75.8%	1.3%
全 体	177	75	73	8,777	7,922	7,894	89.9%	100.0%

表2. 施設の種類ごとの回収率分布

	回答 施設数	70%未満	70%以上 80%未満	80%以上 90%未満	90%以上 100%未満	100%
医療施設	43	—	2.3%	2.3%	55.8%	34.9%
行政施設	12	4.7%	—	16.7%	8.3%	75.0%
訪問看護ステーション	4	—	—	—	25.0%	
老人福祉施設	7	14.3%	—	—	—	85.7%
看護教育機関	7	28.6%	14.3%	—	—	57.1%
全 体	73	6.8%	2.7%	4.1%	35.6%	50.7%

4. 調査協力施設

回答のあった73施設のうち、施設名の公表に応じた施設は59施設であった（資料1）。

5. 文中の表記

- 回答率（各回答の百分比）は、小数点第2位を四捨五入した。このため、回答率の合計が計の数字と一致しない場合がある。
- 本文、図表、統計表等で用いた記号等の意味は主に以下の通りである。
n：その質問に対する回答者数であり、比率算出の基数である。
- 統計表中の「—」「0」：「—」は計数がない（回答者がいない）ことを示す。「0.0」は、計数はあるが四捨五入して0である場合をさす。
- 表中の単位は原則として個人調査の回答者数は人、施設調査の回答施設数は施設であり、その後にそれぞれ割合（%）や平均を示した。

調査結果

A. 個人調査

I. 回答者の属性

1. 性別・年齢・配偶関係・子ども

性別・年齢階層別回答者数をみると、女性96.0%、男性3.7%、性別無回答0.2%であり、圧倒的に女性が多い(表1)。年齢階層は、20代が40.9%で、30代、40代の順に多かった。

表1 年齢階層・性別

	回答者数(人)	女性(%)	男性(%)	無回答(%)
10代	7	71.4	28.6	-
20代	3,229	95.7	4.3	-
30代	2,229	95.1	4.8	-
40代	1,412	97.4	2.5	0.1
50代	903	98.8	1.2	-
60代以上	67	100.0	-	-
無回答	47	68.1	-	31.9
全体	7,894	96.0	3.7	0.2

	回答者数(人)	10代(%)	20代(%)	30代(%)	40代(%)	50代(%)	60代以上(%)	無回答(%)
女性	7,581	0.1	40.8	28.0	18.1	11.8	0.9	0.4
男性	295	0.7	46.8	36.6	12.2	3.7	-	-
無回答	18	-	5.6	5.6	5.6	-	-	83.3
全体	7,894	0.1	40.9	28.2	17.9	11.4	0.8	0.6

年齢階層別・性別の配偶関係をみると、20代以下では男女ともに「未婚」が圧倒的に多いが、30代以上では「既婚」が「未婚」を上回る(表2)(統計表33)。

子どもがいる者は回答者全体の40.0%である。20代女性で子どもがいる者は7.7%に過ぎないが、30代女性では45.8%である(統計表3)。

表2 年齢階層・性別配偶関係

	女性					男性				
	回答者数(人)	未婚(%)	既婚(%)	既婚離死(%)	無回答(%)	回答者数(人)	未婚(%)	既婚(%)	既婚離死(%)	無回答(%)
10代	5	100.0	-	-	-	2	100.0	-	-	-
20代	3,090	85.8	14.0	0.2	0.1	138	70.3	29.0	0.7	-
30代	2,120	45.6	49.3	4.6	0.5	108	27.8	72.2	-	-
40代	1,375	22.1	70.9	6.5	0.5	36	16.7	72.2	2.8	8.3
50代	892	10.8	76.2	12.2	0.8	11	-	100.0	-	-
60代以上	67	14.9	67.2	17.9	-	-	-	-	-	-
無回答	32	28.1	62.5	6.3	3.1	-	-	-	-	-
全体	7,581	53.3	42.2	4.2	0.4	295	45.8	52.5	0.7	1.0

2. 現在の業務

現在の業務別回答者数は、看護師が82.6%で最も多く、次いで准看護師9.4%、助産師2.9%、保健師1.8%、看護教員1.3%である(統計表2)。

勤務場所別の現在の業務別回答者数をみると、「行政組織」では保健師が多く、「老人福祉施設」では、他の勤務場所と比較して准看護師構成比が高い(表3)。また、「看護教育機関」では看護教員が8割を占める。

表3 勤務場所・現在の業務

	回答者数(人)	保健師(%)	助産師(%)	看護師(%)	准看護師(%)	看護教員(%)	その他(%)	無回答(%)
医療施設	7,584	0.5	3.0	85.0	9.4	0.2	1.6	0.4
行政組織	108	95.4	-	2.8	0.9	-	0.9	-
訪問看護ステーション	37	8.1	-	78.4	10.8	-	-	2.7
老人福祉施設	55	1.8	-	49.1	41.8	1.8	5.5	-
看護教育機関	110	1.8	-	18.2	-	80.0	-	-
全 体	7,894	1.8	2.9	82.6	9.4	1.3	1.5	0.4

3. 勤務状況

現在の雇用形態は、「正職員」が88.0%で最も多く、次いで「パートタイマー・アルバイト」6.8%、「臨時職員」4.4%である。

勤務場所別の雇用形態の状況をみると、「訪問看護ステーション」では、他の勤務場所と比較して「パートタイマー・アルバイト」の構成比が高い(表4)。また、「看護教育機関」と「行政組織」では「正職員」の占める割合が9割を超える。

表4 勤務場所・雇用形態

	回答者数(人)	正職員(%)	臨時職員(%)	パートタイマー・アルバイト(%)	無回答(%)
医療施設	7,584	88.1	4.4	6.7	0.7
行政組織	108	92.6	4.6	0.9	1.9
訪問看護ステーション	37	51.4	10.8	35.1	2.7
老人福祉施設	55	70.9	3.6	23.6	1.8
看護教育機関	110	92.7	4.5	2.7	-
全 体	7,894	88.0	4.4	6.8	0.7

夜勤の状況をみると、「医療施設」勤務者は、「三交代制・変則三交代制」51.4%、「二交代制・変則二交代制」18.6%、「現在は夜勤をしていない」11.6%であった(表5)。「老人福祉施設」勤務者は、「二交代制・変則二交代制」34.5%で、他の職場に比して高かった。また、「訪問看護ステーション」勤務者は「職場に夜勤はない」40.5%であったが、「寮または自宅で待機」が32.4%であった。

表5 勤務場所・夜勤の状況

	回答者数(人)	職場に夜勤はない(%)	職場に夜勤はあるが現在は夜勤をしていない(%)	三交代制・変則三交代制(%)	二交代制・変則二交代制(%)	その他の交代制夜勤(%)	当直制(%)	夜勤専従(%)	管理夜勤・管理当直(%)	寮または自宅で待機(%)	その他(%)	無回答(%)
医療施設	7,584	4.8	11.6	51.4	18.6	1.4	4.5	0.3	2.5	2.2	0.9	1.8
行政組織	108	97.2	-	-	-	-	-	-	-	-	-	2.8
訪問看護ステーション	37	40.5	2.7	-	-	-	-	-	-	32.4	16.2	8.1
老人福祉施設	55	38.2	18.2	-	34.5	-	-	-	-	1.8	1.8	5.5
看護教育機関	110	86.4	0.9	0.9	6.4	-	-	-	-	-	0.9	4.5
全 体	7,894	7.6	11.3	49.4	18.2	1.4	4.4	0.3	2.4	2.3	1.0	1.9

時間外勤務は調査実施時点の前月の実績とし、超過勤務手当がつかない時間をも含む。時間外勤務が「なし」と回答した者は9.2%であり、「1~10時間」が最も多く39.8%であった(表6)。施設の種類別にみると、「行政組織」は0時間が21.3%を占め、「看護教育機関」は31時間以上が22.7%を占めていた。

表6 勤務場所・月間時間外勤務時間

	回答者数(人)	0時間(%)	1～10時間(%)	11～20時間(%)	21～30時間(%)	31時間以上(%)	無回答(%)
医療施設	7,584	9.0	40.4	17.5	7.2	7.6	18.3
行政組織	108	21.3	38.0	18.5	9.3	4.6	8.3
訪問看護ステーション	37	13.5	21.6	13.5	13.5	13.5	24.3
老人福祉施設	55	3.6	29.1	14.5	14.5	12.7	25.5
看護教育機関	110	12.7	13.6	14.5	7.3	22.7	29.1
全体	7,894	9.2	39.8	17.4	7.3	7.8	18.4

4. 日本看護協会加入

日本看護協会の会員である者は83.7%、会員でない者は15.0%、無回答が1.4%である(統計表15)。業務別に加入率をみると、助産師90.0%、看護師88.7%、保健師85.6%、看護教員80.0%、准看護師50.9%の順であった(統計表16)。

5. 現在の体調

現在の体調について、「よい」と回答した者は25.1%、「まあよい」57.1%、「あまりよくない」14.8%、「よくない」1.5%であった(表7)。

年齢階層別にみると、各年齢階層とも、「よい」「まあよい」を合わせると8割以上となっているが、40代のみ8割に満たず、「あまりよくない」が他の年代よりもやや多くなっている。

表7 年齢階層・現在の体調

	回答者数(人)	よい(%)	まあよい(%)	あまりよくない(%)	よくない(%)	無回答(%)
10代	7	42.9	57.1	-	-	-
20代	3,229	25.3	58.2	14.3	1.1	1.1
30代	2,229	26.1	57.6	13.9	1.5	1.0
40代	1,412	22.0	55.8	18.5	1.8	1.9
50代	903	25.6	54.8	14.0	2.7	3.0
60代以上	67	46.3	41.8	10.4	-	1.5
無回答	47	21.3	61.7	12.8	2.1	2.1
全体	7,894	25.1	57.1	14.8	1.5	1.4

6. 就業をめぐる意識

職場選択上重視する点について、選択肢から1つを選ぶ方法で回答を求めた。「私生活と両立できる」が43.2%で最も多く、次いで「納得のいく看護ができる」27.9%であった(表8)。

年齢階層別にみると、30代以上では「私生活と両立できる」と答えた者の比率が45%を超えており、20代より10ポイント以上上回っていた。

表8 年齢階層・職場選択上重視する点

	回答者数(人)	納得のいく看護ができる(%)	研修制度が充実している(%)	キャリアアップにつながる(%)	資格取得や趣味の時間がとれる(%)	私生活と両立できる(%)	仕事が好き(らく)(%)	収入がよい(%)	無回答(%)
10代	7	-	-	14.3	14.3	28.6	-	14.3	28.6
20代	3,229	30.5	7.2	7.7	5.2	35.5	0.9	9.7	3.3
30代	2,229	23.9	2.6	5.2	4.8	49.2	0.8	9.9	3.6
40代	1,412	28.0	1.6	5.2	2.5	49.4	0.4	7.3	5.5
50代	903	28.1	1.9	5.3	2.2	47.5	1.2	4.8	9.0
60代以上	67	25.4	3.0	9.0	4.5	46.3	1.5	-	10.4
無回答	47	40.4	-	10.6	2.1	29.8	-	6.4	10.6
全体	7,894	27.9	4.2	6.3	4.2	43.2	0.8	8.7	4.6

II. 喫煙の状況

1. 喫煙の経験

「あなたは今までに1本でもたばこを吸ったことがありますか」という問いに対し、55.0%が「ない」と回答し、「ある」44.2%を上回った(表9)。年齢階層別にみると、「ある」と回答した者は10代からだんだんと高くなり、40代が最高でその後は下がっていた。

表9 年齢階層・喫煙経験の有無

	回答者(全体)				回答者(女性)			
	回答者数(人)	ない(%)	ある(%)	無回答(%)	回答者数(人)	ない(%)	ある(%)	無回答(%)
10代	7	71.4	28.6	-	5	80.0	20.0	-
20代	3,229	60.8	38.8	0.4	3,090	62.5	37.1	0.5
30代	2,229	50.4	48.9	0.7	2,120	52.1	47.3	0.7
40代	1,412	48.6	50.4	1.0	1,375	49.5	49.5	1.0
50代	903	55.1	42.2	2.7	892	55.5	41.8	2.7
60代以上	67	59.7	35.8	4.5	67	59.7	35.8	4.5
無回答	47	46.8	53.2	-	32	53.1	46.9	-
全体	7,894	55.0	44.2	0.9	7,581	56.3	42.8	0.9

2. はじめて喫煙した年齢

上記設問で喫煙経験が「ある」と回答した者に対し、初めての喫煙年齢を尋ねた。「20歳」が37.0%と最も多く、次いで「18歳」14.5%であり、20歳未満の喫煙経験はあわせると4割を超えている(表10)。

表10 年齢階層・はじめての喫煙年齢(喫煙経験者について集計)

	回答者数(人)	12歳以下(%)	13～15歳(%)	16歳(%)	17歳(%)	18歳(%)	19歳(%)	20歳(%)	21～22歳(%)	23歳以上(%)	無回答(%)
10代	2	50.0	-	-	-	50.0	-	-	-	-	-
20代	1,252	3.3	8.7	5.8	6.4	16.5	8.9	34.6	10.0	4.0	1.9
30代	1,090	2.5	9.2	4.7	4.3	13.1	5.9	39.6	10.1	8.1	2.6
40代	712	1.5	4.1	2.5	4.2	15.2	9.0	39.6	11.1	10.8	2.0
50代	381	0.3	0.8	1.3	0.8	10.2	7.3	33.6	17.3	26.0	2.4
60代以上	24	-	-	-	-	-	-	29.2	16.7	45.8	8.3
無回答	25	-	4.0	-	-	28.0	16.0	28.0	12.0	4.0	8.0
全体	3,486	2.3	6.9	4.2	4.6	14.5	7.8	37.0	11.1	9.4	2.3

年齢階層別にみると、「初めての喫煙年齢」が20歳未満の者は、「20代」49.6%、「30代」39.7%、「40代」36.5%、「50代」19.7%、「60代」0.0%であり、年代が若くなるほど高くなっている(表10)。「初めての喫煙年齢」が低年齢化してきていることを示している。また、「初めての喫煙年齢」が20歳未満である者の比率には男女差があり、女性38.7%に対して男性は61.2%であり、男性は女性より若い時期に喫煙を始めている(統計表20)。

現在の喫煙状況別にみると、「初めての喫煙年齢」が20歳未満である者は、「毎日吸っている」45.5%、「時々吸う」38.6%、「現在は吸っていない」37.7%であった(表11)。20代女性のみを集計結果ではこの傾向は一層顕著であり、「毎日吸っている」では55.1%、「時々吸う」49.4%、「現在は吸っていない」42.3%であった(図1)。

表11 現在の喫煙状況・はじめての喫煙年齢（喫煙経験者について集計）

	回答者数 (人)	12歳 以下(%)	13～ 15歳(%)	16歳(%)	17歳(%)	18歳(%)	19歳(%)	20歳(%)	21～ 22歳(%)	23歳 以上(%)	無回答 (%)
毎日吸っている	1,231	1.5	9.7	5.8	6.2	15.2	7.1	35.9	8.1	8.1	2.3
時々吸う	337	2.1	6.8	2.4	3.3	16.0	8.0	37.4	10.4	11.9	1.8
現在は吸っていない	1,875	2.9	5.3	3.5	3.8	13.9	8.3	38.3	13.2	9.9	0.9
無回答	43	2.3	-	2.3	2.3	7.0	2.3	7.0	9.3	2.3	65.1
全 体	3,486	2.3	6.9	4.2	4.6	14.5	7.8	37.0	11.1	9.4	2.3



図1 はじめての喫煙年齢（20代女性の喫煙経験者のみ集計）

3. たばこを吸ったきっかけ

喫煙経験者に対し、たばこを吸ったきっかけをあらかじめ示した選択肢から、複数回答で求めた。全体では「友人の影響」43.3%、「好奇心」26.6%、「いらいらしていたから」14.6%の順で多かった。

現在の喫煙状況別にみると、「現在は吸っていない」者の32.6%は、喫煙のきっかけとして「好奇心」と答えており、「毎日吸っている」あるいは「時々吸う」者と比して、10ポイント以上高い比率を示していた。また、「時々吸う」者の24.0%は、喫煙のきっかけとして「いらいらしていたから」と答えており、これは「毎日吸っている」あるいは「現在は吸っていない」者に比して10ポイント以上高かった（表12）。

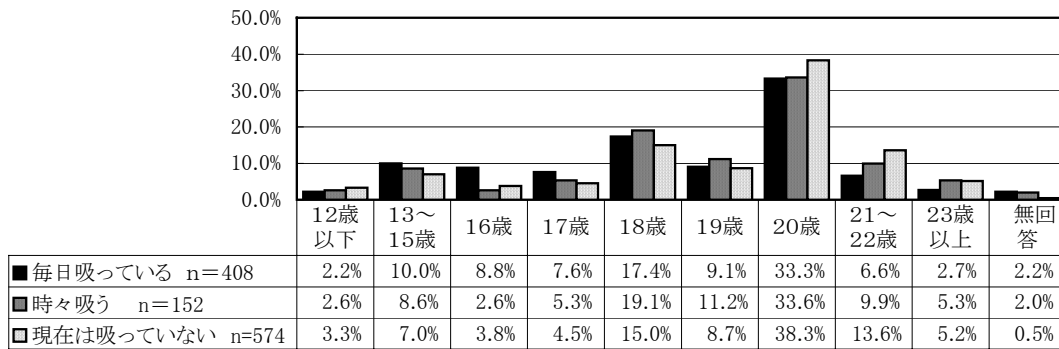
表12 たばこを吸ったきっかけ（複数回答）（喫煙経験者について集計）

	合計(%)	毎日吸って いる(%)	時々吸う(%)	現在は吸って いない(%)	無回答(%)
親やきょうだいの影響	4.2	6.1	3.6	3.1	2.3
友人の影響	43.3	48.3	41.5	41.0	18.6
同僚や先輩の影響	9.5	9.8	10.4	9.3	2.3
ファッションナブルだから	1.2	0.5	0.9	1.7	-
テレビや雑誌のCMを見て	0.1	0.1	-	0.2	-
ダイエットのため(やせるため)	0.9	0.8	0.9	1.1	-
疲れていたから	5.0	5.4	7.7	4.3	2.3
イライラしていたから	14.6	14.0	24.0	13.6	-
眠気をさますため	1.9	1.9	2.4	1.9	-
好奇心	26.6	20.4	18.1	32.6	11.6
その他	4.9	5.1	3.6	5.1	-
無回答	1.6	0.7	1.5	0.8	62.8
全 体	3,486	1,231	337	1,875	43

4. 現在の喫煙状況

喫煙経験がある者に対して現在の喫煙状況を尋ねた。今までに喫煙経験がある者3,486名のうち、「毎日吸っている」35.3%、「時々吸う」9.7%であり、合わせると4割以上が喫煙を継続している。一方、喫煙経験はあるものの「現在は吸っていない」者は53.8%であった（表13）。以下、本報告書においては、「毎日吸っている」「時々吸う」と回答した者について、喫煙の習慣がある、すなわち「喫煙者」（喫煙群）として扱うものとする。

年齢階層別に現在の喫煙状況をみると、「20代」50.5%、「30代」46.6%、「40代」38.5%、「50代」34.6%、「60代」29.2%であり、年代が高くなるほど、喫煙率は低くなる傾向がある。

表13 年齢階層・現在の喫煙状況（喫煙経験者について集計）

	回答者数(人)	毎日吸っている(%)	時々吸う(%)	現在は吸っていない(%)	無回答(%)
10代	2	50.0	-	50.0	-
20代	1,252	38.0	12.5	48.4	1.0
30代	1,090	37.7	8.9	52.5	0.9
40代	712	31.2	7.3	59.8	1.7
50代	381	28.3	6.3	63.5	1.8
60代以上	24	16.7	12.5	66.7	4.2
無回答	25	36.0	16.0	48.0	-
全体	3,486	35.3	9.7	53.8	1.2

5. 喫煙率

以下、本調査における喫煙率は、全回答者に対する喫煙者（「毎日吸っている」「時々吸う」の合計）が占める比率とする。

(1) 性別と喫煙率

全回答者に対する喫煙率は19.9%であり、性別でみると女性の喫煙率は18.5%、男性の喫煙率は54.2%であった（図2）。



図2 看護職員の喫煙率（男女別）

(2) 年齢と喫煙率

男女別・年齢階層別の喫煙率をみると、女性の場合は「30代」が21.1%と最も高く、年代が上になるに従って低くなる傾向があった(表14)。男性の場合は、40代が最も高く、50代が最も低かった。

表14 年齢階層・喫煙率

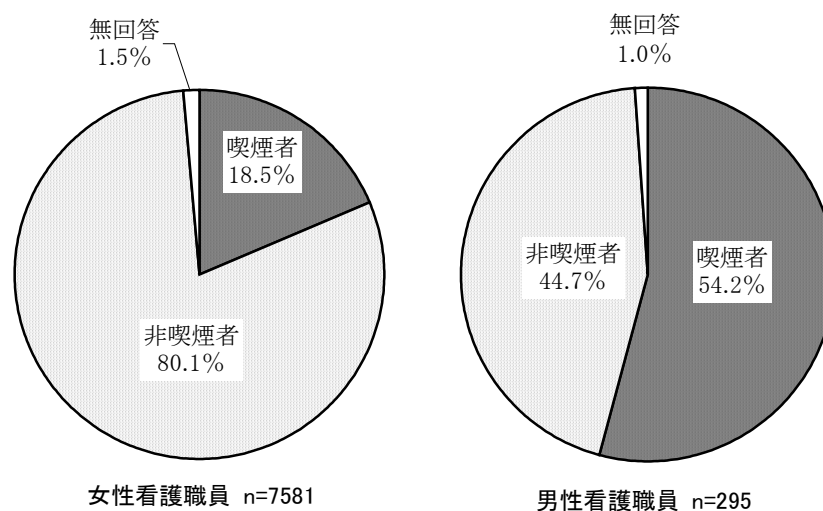
	女性		男性	
	回答者数(人)	喫煙者(%)	回答者数(人)	喫煙者(%)
10代	5	20.0	2	-
20代	3,090	18.1	138	52.9
30代	2,120	21.1	108	56.5
40代	1,375	18.3	36	61.1
50代	892	14.3	11	36.4
60代以上	67	10.4	-	-
無回答	32	21.9	-	-
全体	7,581	18.5	295	54.2



図3 女性看護職員の喫煙率(「看護職・女性」は10代の回答者を除く)

(3) 現在の業務と喫煙率

現在の業務(職種)別・男女別の喫煙率をみると、女性は准看護師の喫煙率が32.5%と他の職種に比べて高い(図4)。男性は、看護教員66.7%、准看護師63.9%、看護師52.5%の順で高かった。

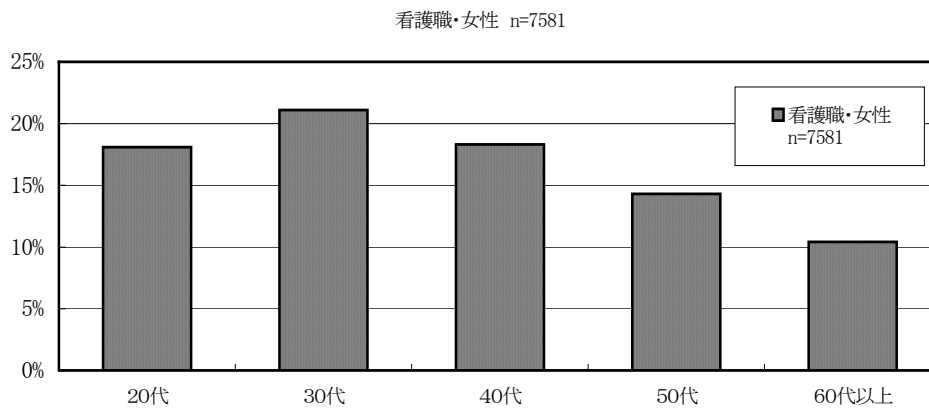

図4 現在の業務・喫煙率

男女別・現在の業務別に年齢階層別の喫煙率をみると、女性の場合は、保健師と看護教員は30代が最も高く、助産師と看護師は20代が最も高かった。准看護師は40代が最も高かった。男性の場合は、看護師は20代、30代が最も高く、准看護師は20代が最も高かった（表15）。

表15 現在の業務・年齢階層別喫煙率

	女性							
	回答者数(人)	10代(%)	20代(%)	30代(%)	40代(%)	50代(%)	60代以上(%)	無回答(%)
保健師	6	-	16.7	50.0	33.3	-	-	-
助産師	13	-	46.2	38.5	7.7	7.7	-	-
看護師	1,117	-	44.8	32.6	14.7	7.6	0.2	0.2
准看護師	228	-	20.2	27.2	32.5	15.8	2.2	2.2
看護教員	14	-	21.4	50.0	21.4	7.1	-	-
その他	21	4.8	19.0	23.8	33.3	19.0	-	-
無回答	2	-	-	50.0	-	50.0	-	-
全体	1,401	0.1	40.0	31.9	17.9	9.1	0.5	0.5

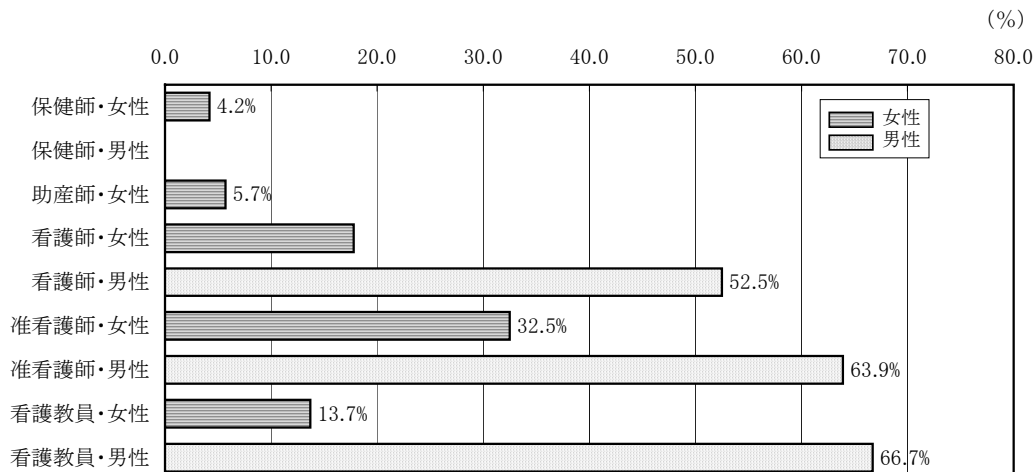
	男性							
	回答者数(人)	10代(%)	20代(%)	30代(%)	40代(%)	50代(%)	60代以上(%)	無回答(%)
保健師	-	-	-	-	-	-	-	-
看護師	124	-	42.7	42.7	11.3	3.2	-	-
准看護師	23	-	47.8	26.1	26.1	-	-	-
看護教員	2	-	50.0	-	50.0	-	-	-
その他	9	-	77.8	11.1	11.1	-	-	-
無回答	2	-	50.0	50.0	-	-	-	-
全体	160	-	45.6	38.1	13.8	2.5	-	-

※「喫煙率」は当該回答者に占める喫煙者の比率である。

(4) 学歴と喫煙率

一般学歴別にみると、「中学校」「高等学校」「短期大学」「大学」「大学院」と学歴が高いほど、喫煙率は低くなっていた（表16）。

表16 学歴（一般学歴）・喫煙習慣

	回答者数(人)	喫煙者(%)	非喫煙者(%)	無回答(%)
中学校	111	25.2	66.7	8.1
高等学校	4,626	21.6	77.0	1.4
短期大学	1,150	16.8	82.1	1.1
大学	726	12.8	86.8	0.4
大学院	75	10.7	89.3	-
旧教育制度の学校	35	17.1	82.9	-
無回答	1,171	20.6	77.5	1.9
全体	7,894	19.9	78.7	1.4

看護職としての専門学歴別にみると、「旧教育制度の学校」を除くと、「准看護師課程学校・養成所」卒業者の喫煙率が32.2%と最も高く、「保健師学校・助産師学校・保健師助産師学校」が8.8%で最も低かった（表17）。

表17 学歴(専門学歴)・喫煙習慣

	回答者数(人)	喫煙者(%)	非喫煙者(%)	無回答(%)
准看護師課程学校・養成所	782	32.2	65.1	2.7
看護師2年課程学校・養成所	1,353	23.7	74.9	1.4
看護師3年課程養成所	3,722	18.8	79.9	1.3
看護師3年課程短大	477	13.8	86.0	0.2
看護系大学	366	11.5	87.4	1.1
保健師学校・助産師学校・保健師助産師学校	396	8.8	90.4	0.8
看護系大学院	50	14.0	84.0	2.0
旧教育制度の学校	3	33.3	66.7	-
無回答	745	19.6	78.4	2.0
全 体	7,894	19.9	78.7	1.4

(5) 子どもの有無と喫煙率

子どもの有無別にみると、全体では、「子どもがいない」者と「子供がいる」者とは喫煙率に大きな違いはなかった(表18)。女性を年齢階層別にみると、20代女性、30代女性のいずれも「子どもがいる」者のほうが「子供がいない」者より喫煙率はやや高い傾向が見られ、その差は20代女性の方が大きかった。

表18 子どもの有無・喫煙状況

		回答者数(人)	喫煙者(%)	非喫煙者(%)	無回答(%)
全 体	いない	4,612	19.6	79.5	0.9
	いる	3,159	20.1	77.7	2.2
	無回答	123	22.8	75.6	1.6
	全 体	7,894	19.9	78.7	1.4
20 代 女 性	回答者数(人)				
	いない	2,796	17.7	81.4	0.9
	いる	238	23.9	75.6	0.4
	無回答	56	14.3	85.7	-
全 体	3,090	18.1	81.0	0.8	
30 代 女 性	回答者数(人)				
	いない	1,120	19.7	79.6	0.6
	いる	972	22.3	76.1	1.5
	無回答	28	32.1	64.3	3.6
全 体	2,120	21.1	77.8	1.1	

(6) 同居家族の喫煙者の有無と喫煙率

同居家族の喫煙者の有無と喫煙率の関係をみると、男女とも「同居家族に喫煙者がいる」者は「同居家族に喫煙者いない」者と比較して喫煙率が高かった(表19)。また、「同居家族はいない」者の喫煙率は、女性では「同居者に喫煙者がいる」者とほぼ同様であり、男性では「同居者に喫煙者はいない」者とほぼ同様であった。女性は、「同居者に喫煙者がいる」あるいは「同居家族はいない」環境では喫煙しやすく、男性は同居者の有無や同居者の喫煙の有無に関係なく喫煙しているといえる。

表19 同居家族の喫煙者の有無・喫煙状況

	女性				男性			
	回答者数(人)	喫煙者(%)	非喫煙者(%)	無回答(%)	回答者数(人)	喫煙者(%)	非喫煙者(%)	無回答(%)
いる	2,836	24.6	74.2	1.2	77	63.6	36.4	-
いない	3,545	12.9	86.3	0.8	187	51.3	48.7	-
同居家族はいない	1,142	21.1	78.3	0.6	27	51.9	48.1	-
無回答	58	8.6	19.0	72.4	4	25.0	-	75.0
全体	7,581	18.5	80.1	1.5	295	54.2	44.7	1.0

「同居家族に喫煙者がいる」と回答した者に対し、選択肢から喫煙している家族構成員を複数回答で求めた。最も多いのは「配偶者」次いで「父」「自分のきょうだい」「子ども」の順である(表20)。女性の喫煙者と非喫煙者についてみると「配偶者」「子ども」の喫煙者の割合はほぼ同様であるが、喫煙者の方が「母親」「自分のきょうだい」が喫煙している割合が高く、非喫煙者の方は「父」「義父」が喫煙している割合が高かった。女性の喫煙には「母親」「自分のきょうだい」の喫煙が影響を与えるといえる。

表20 喫煙している同居家族(同居家族に喫煙者がいる者について集計・複数回答)

	全体(%)	再掲:	
		女性喫煙者(%)	女性非喫煙者(%)
配偶者(夫・妻)	55.5	55.5	56.3
子ども	11.4	11.0	11.5
父	25.0	21.2	25.9
母	9.0	12.2	7.7
義父	3.7	2.1	4.3
義母	1.1	1.4	0.9
自分のきょうだい	13.8	16.3	12.7
配偶者のきょうだい	1.6	1.7	1.5
祖父・義理の祖父	1.5	1.3	1.7
祖母・義理の祖母	0.4	0.7	0.3
その他の親族	3.2	3.9	2.8
無回答	0.9	2.0	0.6
回答者数(人)	2,920	699	2,104

年齢階層別にみると、女性の場合、20代と30代は「同居家族に喫煙者がいる」者の喫煙率が最も高いが、40代と50代では「同居家族はいない」者の喫煙率が最も高くなっている(図5)。



図5 同居家族の喫煙者の有無・喫煙率(女性看護職・年齢階層別)

女性について、「たばこを吸ったことがある（喫煙経験）」者と同居家族の喫煙者の有無との関連をみると、「同居家族に喫煙者がいる」者の喫煙経験48.8%、「同居家族に喫煙者がいない」者の喫煙経験38.4%であり、「同居家族に喫煙者がいる」方が喫煙経験者の割合が約10ポイント高かった（図6）。しかし、喫煙経験者における「たばこを吸ったきっかけ」について、「親やきょうだいの影響」と回答したのはわずかに4.2%であった（表12）。

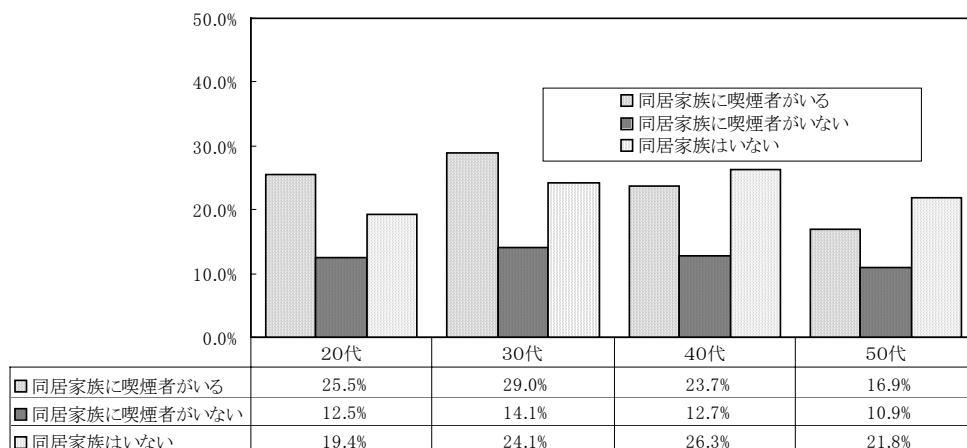

図6 同居家族の喫煙者・喫煙経験の有無・喫煙率／女性看護職員

(7) 勤務場所・夜勤形態と喫煙率

① 勤務場所

勤務場所別にみると、「訪問看護ステーション」が最も高く21.6%、次いで「医療施設」20.2%であり、「行政組織」が最も低く1.9%であった（表21）。

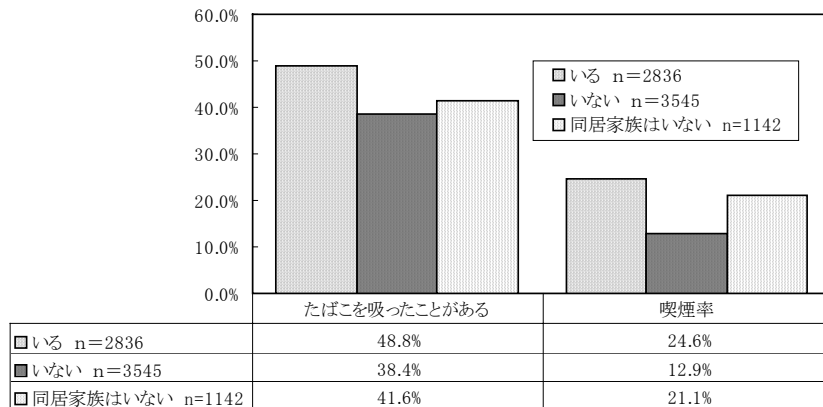
表21 勤務場所・喫煙率

	回答者数(人)	喫煙者(%)	非喫煙者(%)	無回答(%)
医療施設	7,584	20.2	78.3	1.4
行政組織	108	1.9	96.3	1.9
訪問看護ステーション	37	21.6	75.7	2.7
老人福祉施設	55	16.4	80.0	3.6
看護教育機関	110	12.7	86.4	0.9
全体	7,894	19.9	78.7	1.4

② 夜間の勤務体制

夜間の勤務体制別にみると、「二交代制・変則二交代制」が最も高く25.9%、「寮または自宅で待機」22.2%、「その他の交代制夜勤」21.1%、「当直制」20.9%、「管理夜勤・管理当直」20.3%の順であった（表22）。一方、最も低いのは「夜勤専従」12.5%、「職場に夜勤はない」14.0%であり、交替制勤務ではない看護職の方が喫煙率は低かった。

表22 夜間の勤務体制・喫煙状況

	回答者数(人)	喫煙者(%)	非喫煙者(%)	無回答(%)
職場に夜勤はない	598	14.0	85.3	0.7
職場に夜勤はあるが現在は夜勤をしていない	891	18.5	80.2	1.2
三交代制・変則三交代制	3,896	19.0	80.1	0.9
二交代制・変則二交代制	1,435	25.9	73.6	0.6
その他の交代制夜勤	109	21.1	78.0	0.9
当直制	344	20.9	77.3	1.7
夜勤専従	24	12.5	87.5	-
管理夜勤・管理当直	192	20.3	79.2	0.5
寮または自宅で待機	180	22.2	77.8	-
その他	75	18.7	78.7	2.7
無回答	150	11.3	58.0	30.7
全 体	7,894	19.9	78.7	1.4

③ 所属部署

医療施設勤務者について、所属部署別にみると、「手術室」が最も高く25.5%、「検査・中央材料部門」25.0%、「地域医療部門」22.9%の順であり、最も低かったのは「病棟・外来を兼務」16.0%であり、次いで「看護部」17.2%であった（表23）。

表23 所属部署・喫煙状況（医療施設勤務者について集計）

	回答者数(人)	喫煙者(%)	非喫煙者(%)	無回答(%)
病棟	5,280	20.1	79.1	0.8
病棟・外来を兼務	163	16.0	83.4	0.6
外来	1,226	19.7	79.0	1.2
手術室	385	25.5	73.5	1.0
看護部	116	17.2	82.8	-
検査・中央材料部門	56	25.0	71.4	3.6
地域医療部門	35	22.9	77.1	-
その他	183	23.0	77.0	-
無回答	140	18.6	50.7	30.7
全 体	7,584	20.2	78.3	1.4

④ 病棟の診療科

医療施設の病棟に所属する者または病棟・外来を兼務する者について、診療科別にみると、「精神科」28.2%で最も高く、「産科・婦人科」12.6%が最も低かった（表24）。

表24 病棟診療科・喫煙状況（医療施設で病棟に配置または病棟・外来を兼務する者について集計）

	全 体		看護師・女性		准看護師・女性		看護師・男性		准看護師・男性	
	回答者数(人)	喫煙率(%)	回答者数(人)	喫煙率(%)	回答者数(人)	喫煙率(%)	回答者数(人)	喫煙率(%)	回答者数(人)	喫煙率(%)
内科系	1,882	19.8	1,682	17.3	106	37.7	41	63.4	8	62.5
外科系	1,685	20.3	1,523	19.0	78	30.8	55	45.5	2	50.0
小児科	340	13.5	317	13.9	3	33.3	3	33.3	-	-
産科・婦人科	349	12.6	142	19.7	9	33.3	-	-	-	-
精神科	206	28.2	124	15.3	29	41.4	31	48.4	15	66.7
その他	778	22.2	607	18.0	95	36.8	24	58.3	3	66.7
無回答	203	24.6	147	18.4	25	40.0	5	80.0	1	-
全 体	5,443	19.9	4,542	17.8	345	36.2	159	53.5	29	62.1

(8) 時間外勤務時間と喫煙率

調査前月（2006年7月）の時間外勤務と喫煙率をみると、時間外勤務の有無及び時間外勤務の長さによる喫煙率の差はほとんど認められなかった（表25）。

表25 月間超過勤務時間・喫煙習慣

	回答者数(人)	喫煙者(%)	非喫煙者(%)	無回答(%)
0時間	725	21.4	77.7	1.0
1～10時間	3,141	20.6	78.7	0.7
11～20時間	1,375	19.0	80.6	0.4
21～30時間	579	20.6	78.9	0.5
31時間以上	619	18.7	79.6	1.6
無回答	1,455	18.6	77.0	4.4
全 体	7,894	19.9	78.7	1.4

月間超過時間数:1ヵ月間の時間外勤務(2006年7月実績。手当がつかなかった時間も含む)

(9) 現在の健康状態と喫煙率

「よくない」が最も高く25.0%、「あまりよくない」22.1%、「まあよい」20.4%、「よい」17.6%の順であり、健康状態がよくなくなるほど、喫煙者の割合が高くなっていった（表26）。

表26 現在の健康状態・喫煙状況

	回答者数(人)	喫煙者(%)	非喫煙者(%)	無回答(%)
よい	1,984	17.6	81.9	0.5
まあよい	4,506	20.4	78.6	1.0
あまりよくない	1,172	22.1	77.0	0.9
よくない	120	25.0	74.2	0.8
無回答	112	9.8	50.0	40.2
全 体	7,894	19.9	78.7	1.4

6. 喫煙行動

(1) どんな時にたばこを吸いたくなるか

喫煙者に対し、どんな時にたばこを吸いたくなるかを選択肢から複数回答で求めた。「イライラしたとき」(62.9%)が最も高く、次いで「お酒を飲んだとき」55.5%、「気分転換したいとき」49.9%の順であった（表27）。「くつろいでいるとき」も37.8%あり、「自分を元気づけたいとき」6.3%が最も低かった。

「毎日吸っている」者と「時々吸う」者との喫煙行動を比較すると、いずれも「イライラしたとき」、「お酒を飲んだとき」、「気分転換したいとき」、「くつろいでいるとき」の順で多く、ほとんど違いはなかった。しかし、「くつろいでいるとき」「緊張を和らげたいとき」「眠気を覚ましたいとき」に喫煙する割合が、「毎日吸っている」者の方が約3倍から3.5倍あった。

表27 どんな時にたばこを吸いたくなるか（複数回答）（喫煙者について集計）

	全 体	毎日吸っている(%)	時々吸う(%)
自分を元気づけたいとき	6.3	7.7	1.2
緊張を和らげたいとき	24.3	28.1	10.4
イライラしたとき	62.9	66.7	49.3
気分転換したいとき	49.9	55.2	30.6
眠気を覚ましたいとき	19.4	22.3	8.6
くつろいでいるとき	37.8	44.8	12.2
お酒を飲んだとき	55.5	58.8	43.6
憂鬱や不安を忘れたいとき	18.2	19.3	14.5
その他	8.3	8.6	7.1
無回答	4.7	0.6	19.6
回答者数（人）	1,568	1,231	337

（2）起床後最初の喫煙までの時間

「毎日吸っている」者の起床後5分以内の喫煙についてみると、男性27.8%、女30.7%であった（統計表43）。

「毎日吸っている」と「時々吸う」者それぞれの起床後最初の喫煙までの時間を（図8）に示す。「毎日吸っている」者は、72.6%が起床後30分以内に喫煙している。「時々吸う」者では「起床後2時間を超える」と回答した者33.3%、「無回答」26.7%であった。



図8 起床後最初の喫煙までの時間（女性喫煙者）

（3）喫煙せず1日を過ごすことが難しいか

女性喫煙者について、喫煙への依存状況を喫煙状況別にみると、「毎日吸っている」者では、1日禁煙について「むずかしい」54.4%、「とてもむずかしい」25.4%であり、合わせると8割に達している（表28）。「毎日吸っている」男性喫煙者の場合は、「とてもむずかしい」34.0%、「むずかしい」50.7%であり、合わせると約85%が喫煙せず1日を過ごすことはむずかしいと回答している（統計表45）。

「時々吸う」者では、1日禁煙について「むずかしい」「とてもむずかしい」を合わせると、男性6.3%、女性19.8%であった（統計表45）。「毎日吸っている」者は男性の方が女性より1日禁煙の困難度が高く、「時々吸う」者では女性の方が男性より困難度が高かった。

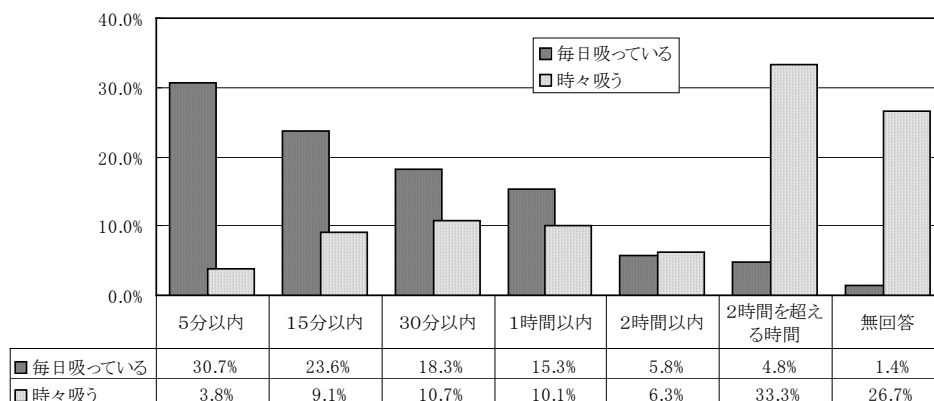
表28 喫煙状況・喫煙せず1日過ごすことは難しいか（女性喫煙者）

	回答者数(人)	とてもむずかしい (%)	むずかしい(%)	やさしい (%)	とてもやさしい (%)	無回答 (%)
毎日吸っている	1,083	25.4	54.4	16.2	2.4	1.7
時々吸う	318	0.6	19.2	35.8	23.0	21.4
全 体	1,401	19.8	46.4	20.6	7.1	6.1

(4) 1日の喫煙本数

喫煙者の1日平均の喫煙本数は、女性11.5本、男性14.8本である。「毎日吸っている」者の喫煙本数は、男女とも「時々吸う」者の2倍以上に及んでいる（表29）。

表29 性別・喫煙状況・1日の喫煙本数《平均》

	女性			男性		
	回答者数(人)	1日の喫煙 本数平均(本)	標準偏差(%)	回答者数(人)	1日の喫煙 本数平均(本)	標準偏差(%)
毎日吸っている	1,083	12.8	5.8	144	15.6	7.5
時々吸う	318	5.5	3.4	16	6.9	6.0
全 体	1,401	11.5	6.2	160	14.8	7.8

(5) ニコチン依存度スコア

「起床後最初の喫煙までの時間」「喫煙せずに1日過ごすことが難しいか」「1日の喫煙本数」の3問への回答を設問ごとに点数換算し、合計してニコチン依存度スコアを算出した。最高点は12点で、スコアが高い程たばこを止めにくくなるといわれている。なお、3設問中1問以上無回答項目がある場合には、スコア算出不能として集計から除外した。

① 起床後最初の喫煙までの時間についての配点

「5分以内」=5点、「15分以内」=4点、「30分以内」=3点、「1時間以内」=2点、
「2時間以内」=1点、「2時間を超える時間」=0点

② 喫煙せずに1日過ごすことが難しいかについての配点

「とてもむずかしい」=3点、「むずかしい」=2点、「やさしい」=1点、
「とてもやさしい」=0点

③ 1日の喫煙本数についての配点

「1～10本」=1点、「11～20本」=2点、「21～30本」=3点、「31本以上」=4点

図の下に移動

依存度スコア=①+②+③（範囲：1～12点）

※マーチン・ジャービス「ファーガストロームたばこ依存度調査票」を基に作成したもの

男女喫煙者のニコチン依存度スコアの平均は、男性6.9、女性6.4であった（表30）。図9は、「はじめてたばこを吸った年齢」により女性喫煙者をグループ分けし、「10代」（10代で喫煙開始）、「20代」（20代で喫煙開始）それぞれについてニコチン依存度分布を累積値で示したものである。ニコチン依存度が「8」以上の者の比率は、10代で喫煙を開始した群では42.8%だが、20代で喫煙開始した群では34.2%である。10代で喫煙を開始した者のほうが20代で開始した者よりニコチン依存度が高い者の比率が高くなっている。

表30 性別・ニコチン依存度スコア（喫煙者について集計）

	回答者数 (人)	1点 (%)	2点 (%)	3点 (%)	4点 (%)	5点 (%)	6点 (%)	7点 (%)	8点 (%)	9点 (%)	10点 (%)	11点 (%)	12点 (%)	無回答 (%)	平均(%)
女性	1,401	4.1	5.1	5.7	6.3	8.9	12.3	14.3	13.3	12.3	7.9	1.0	0.1	8.7	6.4
男性	160	3.8	4.4	3.1	6.9	10.0	7.5	17.5	15.6	13.1	10.0	3.8	1.9	2.5	6.9



図9 喫煙開始年齢とニコチン依存度スコア（女性喫煙者）

(6) 喫煙する場所

たばこを吸う場所について、選択肢から該当するものすべてを選ぶ方法で回答を求めた。「自宅の屋内」(72.7%)が最も多く、次いで「喫茶店・レストランなど飲食のために利用する場所」42.4%、「職場の所定の喫煙場所」40.3%、「通勤途上」32.3%の順であった(表31)。「職場の所定の喫煙場所」は「毎日吸っている」者48.8%、「時々吸う」者9.2%であり差が大きかった。「時々吸う」者は、「毎日吸っている」者より「自宅の屋外」の割合が高かった。

また、男性は「毎日吸っている」者も「時々吸う」者も、「職場の所定の喫煙場所」で喫煙しているが、女性は「時々吸う」者は、「職場の所定の喫煙場所」をあげた者が少なかった(統計表52)。

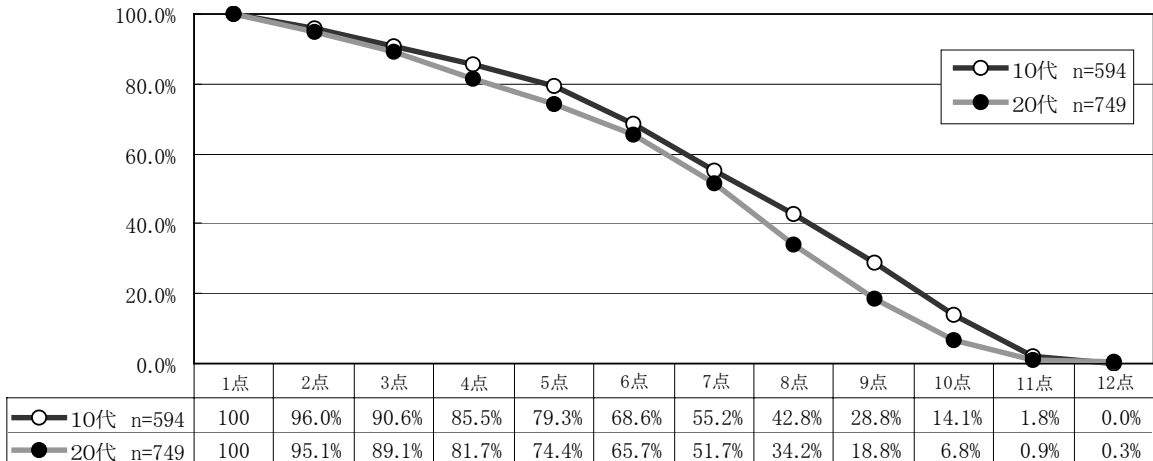
表31 たばこを吸う場所（複数回答）（喫煙者について集計）

	全 体	毎日吸っている (%)	時々吸う(%)
自宅の屋内	72.7	80.9	42.7
自宅の屋外	20.3	19.8	22.3
職場の通常仕事をしている部屋	0.1	0.1	-
職場の所定の喫煙場所	40.3	48.8	9.2
職場の所定の喫煙場所以外の場所	2.1	2.7	-
通勤途上	32.3	37.0	14.8
喫茶店・レストランなど飲食のために利用する場所	42.4	47.3	24.6
その他の場所	5.0	5.0	4.7
無回答	4.5	0.6	19.0
回答者数(人)	1,568	1,231	337

勤務場所別にみると、「老人福祉施設」を除き、どの勤務場所も最も多かったのは「自宅の屋内」である。「老人福祉施設」は「職場の所定の喫煙場所」が77.8%である。また、「看護教育機関」や「医療施設」勤務者は「喫茶店・レストランなど飲食のために利用する場所」の喫煙も多かった(表32)。

表32 勤務場所・たばこを吸う場所（エリア特性）（喫煙者について集計）

	回答者数 (人)	自宅の 屋内 (%)	自宅の 屋外 (%)	職場の通 常仕事をし ている部屋 (%)	職場の所 定の喫煙 場所 (%)	職場の所 定の喫煙 場所以外 の場所 (%)	通勤途上 (%)	喫茶店・レ ストランなど 飲食のため に利用する 場所 (%)	その他の 場所 (%)	無回答 (%)
医療施設	1,535	72.6	20.3	0.1	40.5	2.1	32.4	42.7	5.1	4.6
行政組織	2	50.0	50.0	-	-	-	-	-	-	-
訪問看護ステーション	8	100.0	-	-	25.0	-	12.5	12.5	-	-
老人福祉施設	9	66.7	22.2	-	77.8	-	44.4	11.1	-	-
看護教育機関	14	71.4	28.6	-	14.3	-	21.4	50.0	-	7.1
全 体	1,568	72.7	20.3	0.1	40.3	2.1	32.3	42.4	5.0	4.5

Ⅲ. 禁煙経験と今後の禁煙意向

1. 禁煙の経験

(1) 過去の禁煙経験

これまでに喫煙経験がある者に、禁煙経験の有無とその結果を尋ねた（表33）。「毎日吸っている」者の49.8%は、「禁煙を試みたことがあるが成功しなかった」と回答している。「禁煙を考えたことはあるが何もしなかった」24.2%であった。「禁煙を考えたことはない」者は、「毎日吸っている」者17.9%、「時々吸う」者11.3%であり、多くは過去に禁煙を意識したり、禁煙にトライアルしたりした経験を持っていた。また、「時々吸う」者の15.1%は、「現在禁煙を試みている」と回答した。

表33 現在の喫煙状況・禁煙の経験（喫煙経験がある者について集計）

	回答者数 (人)	禁煙に成功 した (%)	現在禁煙を 試みている (禁煙中) (%)	禁煙を試み たことがある が成功しな かった (%)	禁煙を考 えたことはあ るが何もし なかった (%)	禁煙を考 えたことは ない (%)	無回答 (%)
毎日吸っている	1,231	6.4	1.3	49.8	24.2	17.9	0.4
時々吸う	337	22.0	15.1	34.1	15.4	11.3	2.1
現在は吸っていない	1,875	68.1	4.9	0.7	0.5	5.5	20.3
無回答	43	30.2	4.7	9.3	9.3	-	46.5
全 体	3,486	41.4	4.6	21.4	10.4	10.4	11.8

(2) 禁煙を考えた理由

禁煙をした（しようとした）または禁煙を考えたことがある者に対し、その理由を選択肢から該当するものすべてを選ぶ方法で尋ねた。58.7%が「健康に悪い」をあげている（表34）。次いで「たばこ代がかかる」23.6%、「他人に迷惑」19.0%、「自分の妊娠」16.1%、「自分の体調不良」14.9%の順で多かった。

女性喫煙者について、「禁煙に成功した」者は「健康に悪い」「自分の妊娠」「他人に迷惑」が上位の禁煙理由であった。「禁煙を試みたことはあるが成功しなかった」者と「禁煙を考えたことはあるが何もしなかった」者は、「健康に悪い」「たばこ代がかかる」「他人に迷惑」が上位の理由であった。また、「現在禁煙中」の者は、「自分の体調不良」の割合が高かった。

表34 禁煙を考えた理由（複数回答）

（喫煙経験があるが現在は吸っていない・禁煙に成功・禁煙を考えたことがある者について集計）

	全 体 (%)	再掲：女性			
		禁煙に成功した (%)	現在禁煙を試みている(禁煙中) (%)	禁煙を試みたことがあるが成功しなかった (%)	禁煙を考えたことはあるが何もしなかった (%)
喫煙に関連した疾患を指摘された	2.8	1.9	3.3	3.8	4.4
健康に悪い	58.7	53.3	70.0	67.5	57.9
自分の妊娠	16.1	17.1	17.3	20.1	11.8
家族の健康のため	11.9	8.6	16.0	12.9	14.0
他人に迷惑	19.0	15.5	24.0	21.6	21.8
家族や友人の勧め	8.7	6.9	10.7	10.8	8.1
職場の上司・同僚の勧め	1.0	0.4	2.0	1.5	0.9
自分が保健医療従事者だから	6.6	4.3	12.0	8.7	8.1
自分の体調不良	14.9	13.0	23.3	18.2	10.6
医師や看護職による勧め(指導)	1.0	0.1	1.3	2.6	0.9
吸える場所が少なくなった	8.8	4.9	8.7	11.7	19.0
職場で吸えなくなった	3.8	2.0	3.3	4.4	10.3
たばこ代がかかる	23.6	13.2	23.3	34.3	34.3
やめられなくなりそう	8.6	6.9	12.0	11.7	8.4
その他	12.7	18.9	6.7	6.2	1.9
無回答	4.7	4.2	1.3	1.4	16.5
回答者数 (人)	2,712	1,374	150	658	321

(3) 禁煙への関心

喫煙者に対し、禁煙に興味があるか（禁煙意向）を尋ねた。「禁煙に関心がない」23.2%、「関心はあるがこの6ヵ月以内の禁煙は考えていない」47.4%であった（図10）。「この1ヵ月以内に禁煙する予定である」5.2%、「関心があり、この6ヵ月以内の禁煙を考えている」18.5%であり、合わせると23.7%であった。

年齢階層別に禁煙への関心をみると、「60代以上」は「禁煙に関心がない」「関心があり、この6ヵ月以内の禁煙を考えている」がそれぞれ42.9%であり、他の年代とは違う傾向を示した（表35）。また、20代・30代・40代・50代のいずれも「この1ヵ月以内に禁煙する予定である」と回答した者は1割未満にとどまる。



図10 喫煙者の禁煙への興味 (%)

表35 年齢階層・禁煙への興味（喫煙者について集計）

	回答者数(人)	禁煙に関心がない(%)	関心はあるがこの6ヵ月以内の禁煙は考えていない(%)	関心があり、この6ヵ月以内の禁煙を考えている(%)	この1ヵ月以内に禁煙する予定である(%)	無回答(%)
10代	1	-	100.0	-	-	-
20代	633	20.2	46.4	19.3	7.0	7.1
30代	508	25.2	48.2	19.1	3.3	4.1
40代	274	26.3	48.5	15.3	5.5	4.4
50代	132	23.5	47.0	18.2	3.8	7.6
60代以上	7	42.9	14.3	42.9	-	-
無回答	13	7.7	61.5	15.4	-	15.4
全体	1,568	23.2	47.4	18.5	5.2	5.7

禁煙への関心とニコチン依存度スコアとの関連をみると、「この1ヵ月以内に禁煙する予定である」者は、低スコア群と中程度スコア群の2層に分かれて分布し、「禁煙に関心がない」者は、中程度以上のスコアを示した者が多かった（図11）。「関心はあるがこの6ヵ月以内の禁煙は考えていない」者と「関心があり、この6ヵ月以内の禁煙を考えている」者とのスコア分布を比較すると、前者の方がよりスコアが高い方に分布していた。

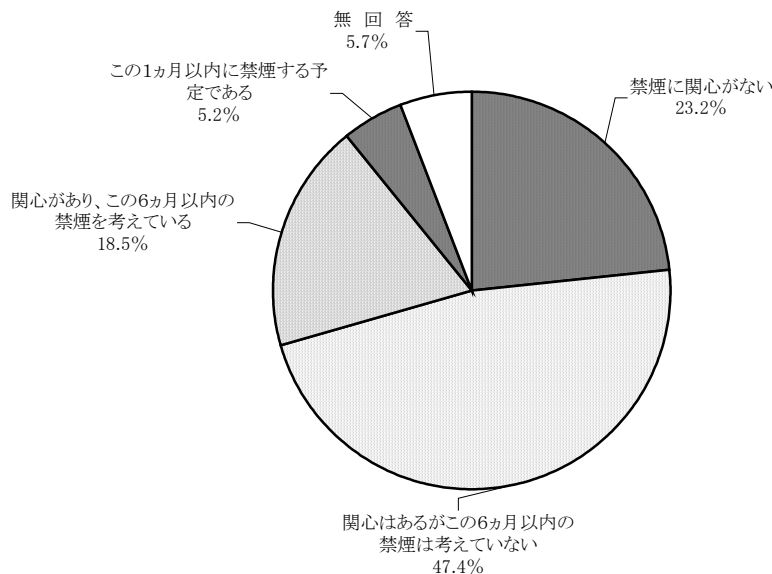

図11 ニコチン依存度スコア（女性喫煙者禁煙意向別）

男女とも、「禁煙に関心がない」者のニコチン依存度スコアが最も高く、「関心はあるがこの6ヵ月以内の禁煙は考えていない」「関心があり、この6ヵ月以内の禁煙を考えている」「この1ヵ月以内に禁煙する予定である」の順に低くなる傾向があった（表36）。男女とも、「この1ヵ月以内に禁煙する予定である」と答えた者のニコチン依存度スコアは5.0以下であった。

表36 禁煙への興味・ニコチン依存度スコア（喫煙者について集計）

スコア	女性					男性					
	禁煙に関心がない	関心はあるがこの6ヵ月以内の禁煙は考えていない	関心があり、この6ヵ月以内の禁煙を考えている	この1ヵ月以内に禁煙する予定である	無回答	禁煙に関心がない	関心はあるがこの6ヵ月以内の禁煙は考えていない	関心があり、この6ヵ月以内の禁煙を考えている	この1ヵ月以内に禁煙する予定である	無回答	
回答者数(人)	314	666	263	72	86	48	73	27	9	3	
平均(%)	6.7	6.5	6.1	4.8	5.8	7.5	6.9	6.9	5.0	1.0	
標準偏差	2.77	2.42	2.33	2.64	2.41	2.77	2.37	2.09	3.37	-	
全体											160
全体											6.9
全体											2.62

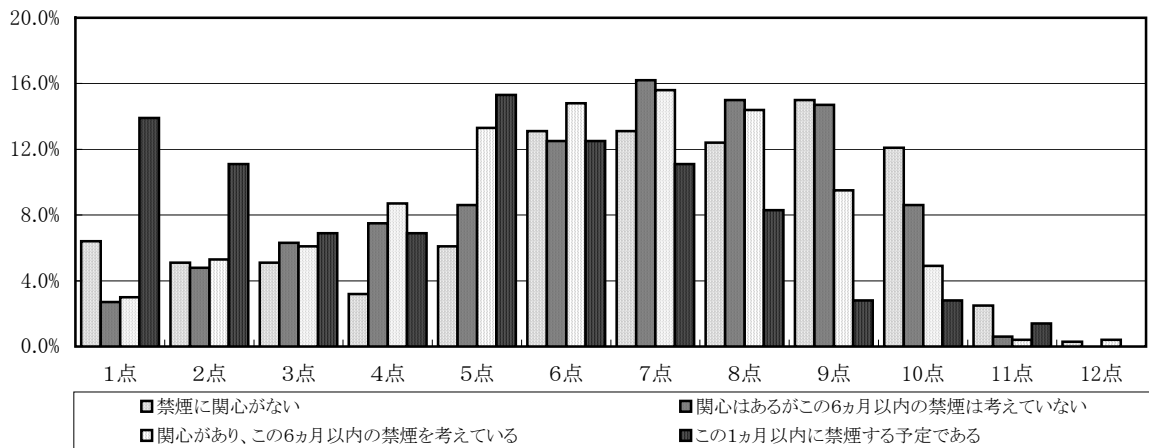
禁煙への関心と過去の禁煙経験との関係を見ると、「禁煙に関心がない」者は、「禁煙を考えたことがない」44.9%、「禁煙を試みたことがあるが成功しなかった」28.1%であった（表37）。「関心はあるがこの6ヵ月以内に禁煙は考えていない」者は「禁煙を試みたことがあるが成功しなかった」51.6%、「禁煙を考えたが何もしなかった」29.3%であった。「関心がありこの6ヵ月以内の禁煙を考えている」者は、禁煙を試みたことがあるが成功しなかった66.9%、「禁煙を考えたが何もしなかった」17.9%であった。「関心はあるがこの6ヵ月以内に禁煙は考えていない」者は、過去にも何もしなかった割合が高く、「関心があり、この6ヵ月以内に禁煙を考えている」者は過去に禁煙を試みて成功していない割合が高い。

一方、「この1ヵ月以内に禁煙する予定である」と回答した者の29.6%が「現在禁煙を試みている（禁煙中）」としている。

表37 禁煙への興味・禁煙の経験（喫煙者について集計）

	回答者数 (人)	禁煙に成功 した(%)	現在禁煙を 試みている (禁煙中) (%)	禁煙を試み たことがあ るが成功し なかった(%)	禁煙を考え たことはあ るが何もし なかった(%)	禁煙を考え たことはな い(%)	無回答 (%)
禁煙に関心がない	363	8.5	1.1	28.1	16.5	44.9	0.8
関心はあるがこの6ヵ月以内の禁煙は考えていない	744	6.7	0.5	51.6	29.3	11.6	0.3
関心があり、この6ヵ月以内の禁煙を考えている	290	7.9	4.8	66.9	17.9	1.0	1.4
この1ヵ月以内に禁煙する予定である	81	14.8	29.6	43.2	12.3	-	-
無回答	90	41.1	23.3	14.4	11.1	6.7	3.3
全 体	1,568	9.8	4.3	46.4	22.3	16.5	0.8

IV. たばこに対する態度

1. 禁煙席の利用

禁煙席（列車の座席）の利用意向を（表38）に示す。全体では「必ず禁煙席」40.0%、「できるだけ禁煙席」38.2%を合わせて8割近い者が禁煙席の利用意思がある。喫煙者のうち喫煙席を利用すると答えた者は21.6%であり、37.8%は「こだわらない」と答えている。

表38 喫煙状況・禁煙席の利用（列車の座席）

	回答者数(人)	必ず禁煙席 (%)	できるだけ禁 煙席(%)	こだわらない (%)	喫煙席 (%)	無回答 (%)
喫煙者	1,568	19.2	20.6	37.8	21.6	0.9
非喫煙者	6,213	45.3	42.9	9.9	0.3	1.6
無回答	113	34.5	28.3	13.3	5.3	18.6
全 体	7,894	40.0	38.2	15.5	4.6	1.7

禁煙席（喫茶店・飲食店の座席）の利用意向を（表39）に示す。全体では「必ず禁煙席」28.7%、「できるだけ禁煙席」43.6%を合わせると7割以上が禁煙席を利用している。喫煙者は列車利用時に比し、「喫煙席」の回答が2倍近く多くなっている。非喫煙者は「できるだけ禁煙席」を合わせると85.3%が禁煙席を利用すると答えており、列車利用時よりわずかに少なくなっている。

表39 喫煙状況・禁煙席の利用（喫茶店・飲食店の座席）

	回答者数(人)	必ず禁煙席 (%)	できるだけ禁 煙席(%)	こだわらない (%)	喫煙席 (%)	無回答 (%)
喫煙者	1,568	7.8	14.1	34.1	42.0	1.9
非喫煙者	6,213	34.1	51.2	10.7	0.3	3.7
無回答	113	21.2	38.1	13.3	7.1	20.4
全 体	7,894	28.7	43.6	15.4	8.7	3.5

2. 喫煙の健康への影響に関する知識

(1) 能動喫煙の健康への影響に関する知識

能動（直接）喫煙の健康への影響に関する知識を問うため、「たばこを吸うことで次の病気にかかりやすくなると思いますか」との問いに対し、選択肢から該当すると思うものすべてを選ぶ方法で回答を求めた。

「肺がん」(96.9%)、「心筋梗塞」(76.2%)が高く、以下「気管支炎」「肺気腫」「喉頭がん」「動脈硬化症」「喘息」で6割を超えた(図12)。



図12 能動喫煙の健康への影響

(2) 受動喫煙の健康への影響に関する知識

受動（間接）喫煙の健康への影響に関する知識を問うため、「たばこを吸わない人が、他の人が吸ったたばこの煙の影響で次の病気にかかりやすくなると思いますか」との問いに対し、選択肢から該当すると思うものすべてを選ぶ方法で回答を求めた。

「肺がん」87.5%、「妊婦への影響」71.5%で回答率が高かったほか、「喘息」「気管支炎」を半数以上が挙げている。(図13)。

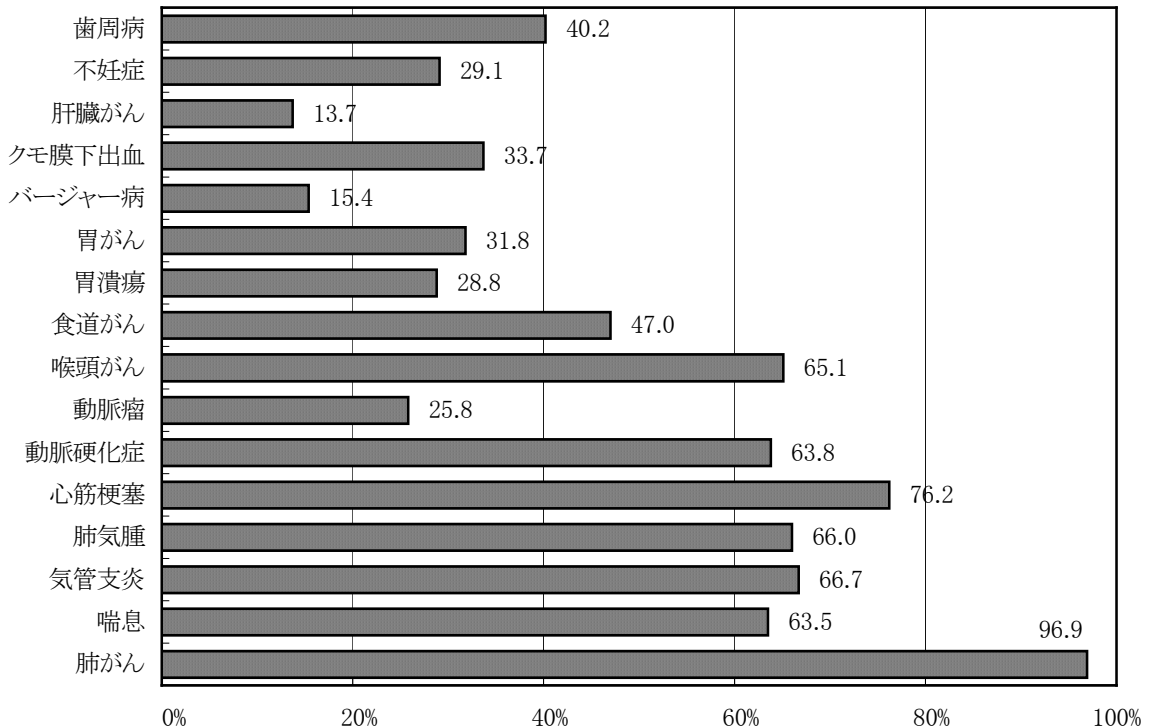

図13 受動喫煙の健康への影響

3. 喫煙に対する態度

喫煙に対する態度を把握するため、喫煙に関する否定的または肯定的な意見のうち、賛成するものすべてを選択する形で回答を求めた。全体では「胎児やこどもの健康のために、喫煙すべきでない」76.8%、「自分の健康上、喫煙は好ましくない」73.7%、「生活習慣病を後発しやすいので好ましくない」65.0%、「保健医療従事者として喫煙は好ましくない」は26.8%であった(表40)。

女性の喫煙者についてみると、「胎児やこどもの健康のために、喫煙すべきでない」、「自分の健康上、喫煙は好ましくない」、「時と場所を選べば喫煙は個人の自由である」の3項目は6割以上を示していた。また、「胎児やこどもの健康のために、喫煙すべきでない」、「自分の健康上、喫煙は好ましくない」、「生活習慣病を後発しやすいので好ましくない」、「保健医療従事者として、喫煙は好ましくない」の4項目は、非喫煙者の方が、喫煙者より高い割合を示した。逆に、「時と場所を選べば喫煙は個人の自由である」「保健医療従事者であっても、勤務時間外の喫煙は自由である」「保健医療従事者であることと喫煙とは関係がない」の3項目は、喫煙者の方が非喫煙者より高い割合を示した。

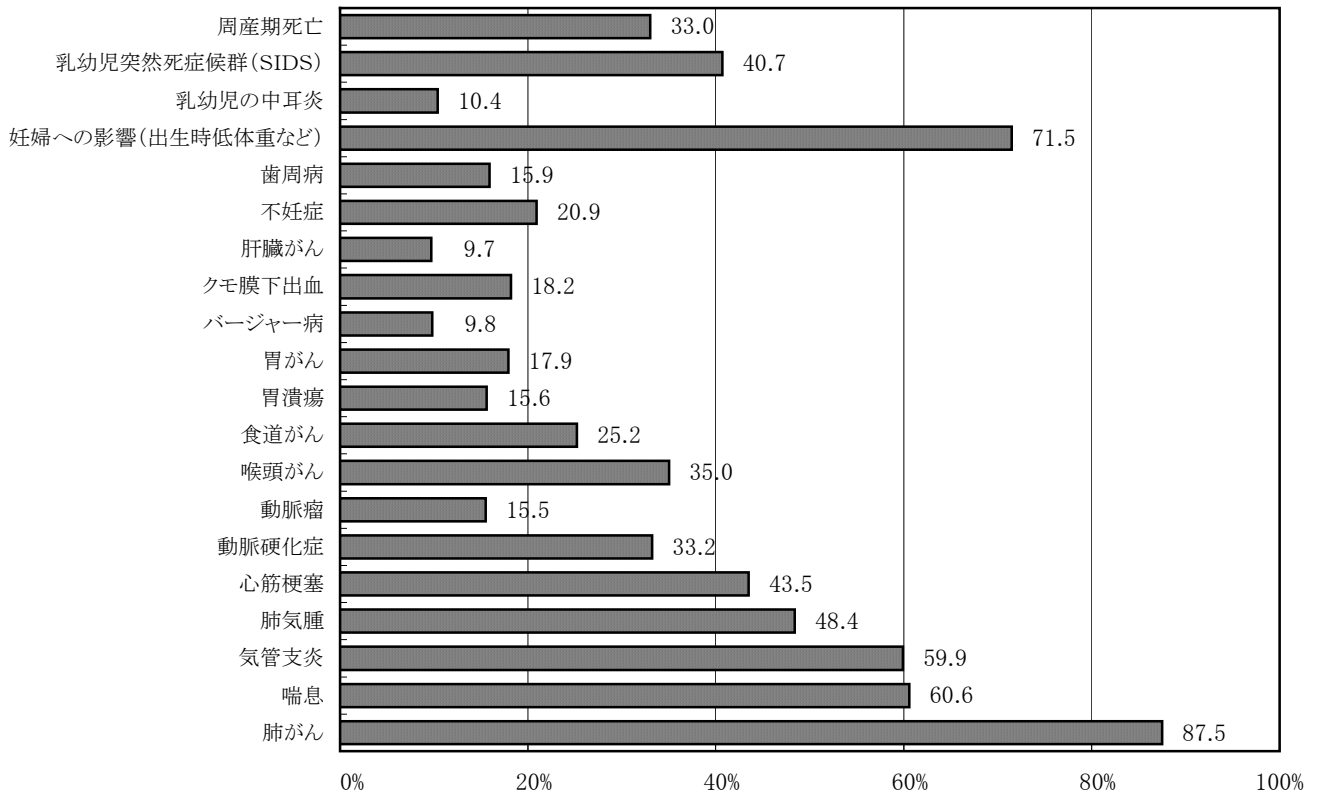
喫煙者と、非喫煙者で20ポイント近い差があったのは、「生活習慣病を後発しやすいので好ましくない」と「保健医療従事者であっても、勤務時間外の喫煙は自由である」の2項目であり、大きな認識の違いを示した。

表40 喫煙に対する態度（複数回答「そう思う」ものに○）

	全 体 (%)	再掲:女性		
		喫煙者 (%)	非喫煙者 (%)	無回答 (%)
生活習慣病を後発しやすいので好ましくない	65.0	49.6	69.0	53.6
胎児や子どもの健康のために、喫煙すべきでない	76.8	69.6	79.1	59.1
自分の健康上、喫煙は好ましくない	73.7	62.3	76.9	58.2
時と場所を選べば、喫煙は個人の自由である	48.4	62.2	44.7	38.2
保健医療従事者として、喫煙は好ましくない	26.8	20.7	28.4	26.4
保健医療従事者であっても、勤務時間外の喫煙は自由である	31.6	46.3	27.8	19.1
保健医療従事者であることと喫煙とは関係がない	25.0	34.9	22.0	17.3
無回答	2.0	2.3	1.6	18.2
回答者数 (人)	7,894	1,401	6,070	110

4. たばこについて知りたい情報

喫煙者がたばこについて知りたいと思っている情報は何か、選択肢からすべて選ぶ方法で回答を求めた。全体では「特に必要はない・関心がない」32.5%が最も多かった（表41）。禁煙への関心度別にみると、「この1ヵ月以内に禁煙する予定である」者と「関心があり、この6ヵ月以内の禁煙を考えている」者は、「禁煙に関心がない」者に比して「効果的な禁煙プログラムについての情報」「ニコチンパッチ・ニコチンガムなど禁煙の補助手段についての情報」「禁煙外来についての情報」などさまざまな情報を求める傾向があった。

表41 喫煙者がたばこに関して知りたい情報（複数回答）

	全 体 (%)	再掲:				無回答 (%)
		禁煙に関心がない (%)	関心はあるがこの6ヵ月以内の禁煙は考えていない (%)	関心があり、この6ヵ月以内の禁煙を考えている (%)	この1ヵ月以内に禁煙する予定である (%)	
喫煙習慣がニコチン依存症であることについての情報	15.9	9.4	16.7	23.4	12.3	14.4
自分がたばこを吸うことでかかりやすくなる疾病についての情報	17.4	9.1	19.1	20.3	22.2	23.3
人の吸ったたばこの煙の影響でかかりやすくなる疾病についての情報	21.0	12.7	21.6	24.8	24.7	33.3
禁煙外来についての情報	17.1	7.7	18.0	26.9	19.8	13.3
効果的な禁煙プログラムについての情報	25.8	7.7	29.7	37.9	43.2	11.1
ニコチンパッチ・ニコチンガムなど禁煙の補助手段についての情報	27.4	14.9	32.8	32.8	27.2	16.7
禁煙したい人のための支援組織の情報	8.3	3.3	7.9	14.1	12.3	8.9
その他の情報	1.3	1.4	0.8	1.4	3.7	2.2
特に必要はない・関心がない	32.5	56.7	28.4	17.2	21.0	28.9
無回答	8.7	9.6	7.5	8.6	6.2	17.8
回答者数 (人)	1,568	363	744	290	81	90

V. たばこに関する教育・指導の実施

回答者自身が保健医療従事者として、患者・対象者または学生に対してさまざまな角度からたばこの害に関する情報提供、相談や助言（以下、「たばこ教育」）を行っているかを尋ねた。

「している」「ときどきしている」を合わせると、「患者・対象者の喫煙について尋ね、記録している」42.2%、「喫煙者に喫煙の危険性や禁煙の重要性について助言している」46.0%、「喫煙者に禁煙を勧め、情報（小冊子など）を提供している」12.2%、「喫煙者と禁煙するための話し合いをしている」15.8%、「喫煙者に喫煙に代わるものを採すよう勧めている」21.5%、「喫煙者に対して禁煙支援のための社会的ネットワーク（家族・友人・同僚など）の利用を勧めている」6.3%であった（表42）。6項目すべてにおいて、非喫煙者のほうが喫煙者よりわずかに割合が高かった。「禁煙指導者研修・講習会に参加したことがある」5.9%であり、喫煙者と非喫煙者はほとんど同じであった。

表42 喫煙状況・保健医療従事者として患者や対象者、学生への「たばこ教育」を行っているか

①患者・対象者の喫煙について尋ね、記録している

	回答者数(人)	している(%)	ときどきしている(%)	していない(%)	無回答(%)
喫煙者	1,568	24.1	10.8	37.4	27.7
非喫煙者	6,213	28.8	15.5	27.1	28.6
無回答	113	18.6	12.4	22.1	46.9
全 体	7,894	27.7	14.5	29.0	28.7

②喫煙者に喫煙の危険性や禁煙の重要性について助言している

	回答者数(人)	している(%)	ときどきしている(%)	していない(%)	無回答(%)
喫煙者	1,568	11.1	27.2	34.5	27.2
非喫煙者	6,213	13.8	34.3	23.8	28.1
無回答	113	9.7	26.5	17.7	46.0
全 体	7,894	13.2	32.8	25.9	28.1

③喫煙者に禁煙を勧め、情報（小冊子など）を提供している

	回答者数(人)	している(%)	ときどきしている(%)	していない(%)	無回答(%)
喫煙者	1,568	2.6	6.2	63.6	27.6
非喫煙者	6,213	3.3	9.8	57.7	29.2
無回答	113	1.8	13.3	38.1	46.9
全 体	7,894	3.1	9.1	58.6	29.1

④喫煙者と禁煙するための話し合いをしている

	回答者数(人)	している(%)	ときどきしている(%)	していない(%)	無回答(%)
喫煙者	1,568	2.0	9.6	60.5	27.9
非喫煙者	6,213	2.7	14.3	53.9	29.1
無回答	113	2.7	11.5	38.9	46.9
全 体	7,894	2.5	13.3	55.0	29.1

⑤喫煙者に喫煙に代るものを探すよう勧めている

	回答者数(人)	している(%)	ときどきしている(%)	していない(%)	無回答(%)
喫煙者	1,568	2.2	12.0	58.0	27.9
非喫煙者	6,213	3.5	19.9	47.1	29.4
無回答	113	5.3	9.7	37.2	47.8
全 体	7,894	3.3	18.2	49.1	29.4

⑥喫煙者に対して禁煙支援のための社会的ネットワーク（家族・友人・同僚など）の利用を勧めている

	回答者数(人)	している(%)	ときどきしている(%)	していない(%)	無回答(%)
喫煙者	1,568	1.1	3.3	67.6	28.0
非喫煙者	6,213	1.4	5.5	63.6	29.5
無回答	113	1.8	3.5	46.9	47.8
全 体	7,894	1.3	5.0	64.2	29.5

⑦禁煙指導者研修・講習会に参加したことがある

	回答者数(人)	ある(%)	ない(%)	無回答(%)
喫煙者	1,568	6.0	65.6	28.4
非喫煙者	6,213	5.9	64.8	29.3
無回答	113	7.1	45.1	47.8
全 体	7,894	5.9	64.7	29.4

VI. 職場の分煙・禁煙対策の認識

職場で何らかの禁煙・分煙対策が取られているかを尋ねた。全体では87.0%が「取られている」と回答し、施設種類別にみると、「行政組織」が97.2%で最も高く、「訪問看護ステーション」は59.5%で最も低かった（表43）。

職場で何らかの禁煙・分煙対策が「取られている」と回答した者について、禁煙・分煙が守られているかを尋ねた。全体では、「守られている」「ほぼ守られている」を合わせると92.3%であった。施設種類別にみると、「守られている」と回答したのは、「訪問看護ステーション」の全数、「老人福祉施設」79.2%であり、他は6割台であった（表44）。

表43 施設種類・職場の禁煙・分煙対策

	回答者数(人)	取られている(%)	特に取られていない(%)	わからない(%)	無回答(%)
医療施設	7,584	87.0	6.6	5.7	0.8
行政組織	108	97.2	1.9	0.9	-
訪問看護ステーション	37	59.5	27.0	10.8	2.7
老人福祉施設	55	87.3	9.1	1.8	1.8
看護教育機関	110	83.6	9.1	7.3	-
全 体	7,894	87.0	6.7	5.6	0.7

表44 施設種類・職場の禁煙・分煙の遵守状況

(何らかの禁煙・分煙対策がとられていると回答した者について集計)

	回答者数(人)	守られている(%)	ほぼ守られている(%)	あまり守られていない(%)	わからない(%)	無回答(%)
医療施設	6,598	62.7	29.6	4.3	2.5	0.9
行政組織	105	61.0	31.4	6.7	-	1.0
訪問看護ステーション	22	100.0	-	-	-	-
老人福祉施設	48	79.2	12.5	4.2	2.1	2.1
看護教育機関	92	65.2	29.3	-	3.3	2.2
全 体	6,865	62.9	29.4	4.3	2.5	0.9

喫煙者・非喫煙者を比較すると、何らかの禁煙・分煙対策が「取られている」という回答は喫煙者の方が割合が高かった（表45）。また、職場で何らかの禁煙・分煙対策が「取られている」と回答した者のうち、「守られている」と感じている割合も喫煙者の方が高かった（表46）。

表45 喫煙状況・職場での禁煙・分煙対策

	回答者数(人)	取られている(%)	特に取られていない(%)	わからない(%)	無回答(%)
喫煙者	1,568	91.0	5.7	3.1	0.2
非喫煙者	6,213	86.5	6.9	6.4	0.2
無回答	113	54.0	4.4	1.8	39.8
全 体	7,894	87.0	6.7	5.6	0.7

表46 喫煙状況・職場の禁煙・分煙の遵守状況

(何らかの禁煙・分煙対策がとられていると回答した者について集計)

	回答者数(人)	守られている(%)	ほぼ守られている(%)	あまり守られていない(%)	わからない(%)	無回答(%)
喫煙者	1,427	69.0	25.1	2.9	2.2	0.8
非喫煙者	5,377	61.3	30.6	4.7	2.5	0.9
無回答	61	59.0	26.2	3.3	6.6	4.9
全 体	6,865	62.9	29.4	4.3	2.5	0.9

VII. 日本看護協会の「たばこ対策」の認知と賛同意向

1. 日本看護協会の「たばこ対策」の取組みを知っていたか

本会は2001年7月に「看護職のたばこ対策宣言」を発表し、たばこ対策の取組みに着手した。この本会の「たばこ対策」の取組みを「知っている」者39.1%、「知らなかった」58.7%であった(表47)。「知っている」と回答した者は、喫煙者49.4%、非喫煙者36.6%であり、10ポイント以上の差があった。

表47 日本看護協会の「たばこ対策」の取組みを知っていたか

	回答者数(人)	知っている(%)	知らなかった(%)	無回答(%)
喫煙者	1,568	49.4	48.7	1.9
非喫煙者	6,213	36.6	61.5	1.9
無回答	113	34.5	42.5	23.0
全 体	7,894	39.1	58.7	2.2

2. 日本看護協会の「たばこ対策」の取組みをどう思うか

本会の「たばこ対策」の取組みに「賛同し、協力したい」と回答した者は44.4%、「反対はしないが積極的な協力をするつもりはない」は50.7%だった(表48)。非喫煙者は、51.6%が「賛同し、協力したい」と回答したが、喫煙者は「反対はしないが積極的な協力をするつもりはない」と回答した者が76.8%であった。

表48 日本看護協会の「たばこ対策」の取組みへの態度

	回答者数(人)	賛同し、協力したい(%)	反対はしないが積極的な協力をするつもりはない(%)	賛同できない(%)	無回答(%)
喫煙者	1,568	16.0	76.8	3.4	3.8
非喫煙者	6,213	51.6	44.4	0.4	3.5
無回答	113	41.6	33.6	-	24.8
全 体	7,894	44.4	50.7	1.0	3.9

B. 施設調査

I. 禁煙・分煙の実施状況

施設内の主な場所の禁煙・分煙状況について、それぞれ「敷地内禁煙」「施設内禁煙」「完全分煙」「空間分煙」「時間分煙」から該当する項目を選ぶ方法で回答を求めた。

無回答を除くと、施設全体の94.5%が、何らかの禁煙・分煙措置を講じていた(表49)。「施設内禁煙」は63.0%に及び、「敷地内禁煙」17.8%と合わせると約8割の施設は、敷地内あるいは施設内での喫煙ができない環境にあった。一方、独立した密閉型喫煙所など指定の場所以外では喫煙できない「完全分煙」は8.2%、喫煙コーナーなど一角を利用した特定のスペースでの「空間分煙」は5.5%と少ない。また、喫煙タイムなどによる「時間分煙」を採用する施設は皆無であった。

施設種類別にみると、「医療施設」では「施設内禁煙」79.1%であり、「敷地内禁煙」9.3%と合わせると9割近くが禁煙となっている。一方、「行政組織」は「施設内禁煙」41.7%であり、「敷地内禁煙」25.0%と合わせると66.7%が禁煙となっていたが、「完全分煙」も25.0%あった。「看護教育機関」は「敷地内禁煙」が最も進んでおり57.1%であり、「施設内禁煙」28.6%と合わせると85.7%が禁煙になっていた。残りの14.3%は「完全分煙」だった。「老人福祉施設」は「敷地内禁煙」はなく、「施設内禁煙」42.9%であった。「完全分煙」「空間分煙」がそれぞれ28.6%であり、分煙は合わせると57.2%であり、他の施設に比して、禁煙より分煙対策の割合が高かった。

表49 施設種類・禁煙・分煙状況(回答施設数73)

	回答施設数	敷地内禁煙(%)	施設内禁煙(%)	完全分煙(%)	空間分煙(%)	時間分煙(%)	無回答(%)
医療施設	43	9.3	79.1	-	4.7	-	7.0
行政組織	12	25.0	41.7	25.0	-	-	8.3
訪問看護ステーション	4	50.0	50.0	-	-	-	-
老人福祉施設	7	-	42.9	28.6	28.6	-	-
看護教育機関	7	57.1	28.6	14.3	-	-	-
全体	73	17.8	63.0	8.2	5.5	-	5.5

何らかの分煙・禁煙を実施している施設について禁煙・分煙が守られているかを尋ねた。

全体では、「守られている」37.7%、「ほぼ守られている」50.7%であった。「あまり守られていない」は、「医療施設」10.0%、「教育機関」14.3%のみであった(表50)。

表50 禁煙・分煙は守られているか

	禁煙・分煙の遵守状況(禁煙・分煙実施施設について集計)				
	回答施設数	守られている(%)	ほぼ守られている(%)	あまり守られていない(%)	守られていない(%)
医療施設	40	17.5	67.5	10.0	-
行政組織	11	72.7	18.2	-	-
訪問看護ステーション	4	100.0	-	-	-
老人福祉施設	7	71.4	28.6	-	-
看護教育機関	7	28.6	57.1	14.3	-
全体	69	37.7	50.7	7.2	-

II. 職員及び管理職者の喫煙状況

1. 職員の喫煙の状況

各職種の喫煙状況をどのように捉えているか、4段階で尋ねた。喫煙者の多寡の判断基準は回答者の主観にゆだねたものであり、統計的に算定されたものではないが、各施設の喫煙の現状を反映したものといえる。

「医療施設」における各職種の喫煙状況をみると、看護職員については「喫煙者が多い」という回答が2割を超えた（表51）。一方、「医師の喫煙」や「看護補助者・介護職員の喫煙」については、回答者の2割前後が「喫煙者はほとんどいない」としている。

表51 職種・喫煙状況（医療施設43施設）

	回答施設数	喫煙者はほとんどいない(%)	喫煙者が多少いる(%)	喫煙者が多い(%)	該当職種がない(%)	無回答(%)
看護職員の喫煙	43	2.3	76.7	20.9	-	-
看護補助者・介護職員の喫煙	43	18.6	69.8	9.3	-	2.3
医師の喫煙	43	20.9	74.4	4.7	-	-
保健医療福祉職員の喫煙	43	4.7	83.7	2.3	7.0	2.3
事務職員の喫煙	43	7.0	88.4	4.7	-	-

2. 管理職者の喫煙の状況

調査票記入者である看護部門の長には、自身の喫煙について回答してもらうとともに、同僚である管理職者の喫煙について知る範囲での記入を求めた。

「吸わない」者の比率は、「看護部門の長」が93.2%と最も高く、「院長・施設長」68.5%、「事務部門の長」63.0%の順であった。（表52-54）。

表52 施設種類・看護部門の長の喫煙

	回答施設数	吸わない(%)	喫煙するが職場では吸わない(%)	職場でも私的時間も喫煙する(%)	無回答(%)
医療施設	43	95.3	4.7	-	-
行政組織	12	75.0	-	-	25.0
訪問看護ステーション	4	100.0	-	-	-
老人福祉施設	7	100.0	-	-	-
看護教育機関	7	100.0	-	-	-
全体	73	93.2	2.7	-	4.1

表53 施設種類・院長・施設長の喫煙

	回答施設数	吸わない(%)	喫煙するが職場では吸わない(%)	職場でも私的時間も喫煙する(%)	わからない(%)	該当する管理職者はいない(%)	無回答(%)
医療施設	43	72.1	16.3	11.6	-	-	-
行政組織	12	66.7	8.3	-	-	-	25.0
訪問看護ステーション	4	-	-	-	-	100.0	-
老人福祉施設	7	57.1	14.3	14.3	-	-	14.3
看護教育機関	7	100.0	-	-	-	-	-
全体	73	68.5	12.3	8.2	-	5.5	5.5

表54 施設種類・事務部門の長の喫煙

	回答施設数	吸わない(%)	喫煙するが 職場では吸 わない(%)	職場でも私 的時間も 喫煙する(%)	わからない (%)	該当する管 理職者はい ない(%)	無回答(%)
医療施設	43	65.1	16.3	16.3	-	-	2.3
行政組織	12	50.0	8.3	8.3	8.3	-	25.0
訪問看護ステーション	4	50.0	-	-	-	25.0	25.0
老人福祉施設	7	57.1	28.6	14.3	-	-	-
看護教育機関	7	85.7	-	14.3	-	-	-
全 体	73	63.0	13.7	13.7	1.4	1.4	6.8

3. 職員の喫煙についての施設としての考え方

看護職員の喫煙についての考え方をみると、全体では「職場・私的な時間とも禁煙が望ましい」が50.7%と約半数を占め、「職場では禁煙が望ましい」31.5%、「職場でも分煙ルールを遵守すれば喫煙はやむをえない」9.6%、「施設としてまとまった考え方はない」8.2%であった(表55)。

施設の種類別にみると、「看護教育機関」は「職場・私的な時間とも禁煙が望ましい」が85.7%を占め、「医療施設」は「職場・私的な時間とも禁煙が望ましい」「職場では禁煙が望ましい」の二つに分かれていた。また、「訪問看護ステーション」「老人福祉施設」は「職場・私的な時間とも禁煙が望ましい」「職場では禁煙が望ましい」「職場でも分煙ルールを遵守すれば喫煙はやむをえない」の3つに分かれていた。これらの考え方の違いが、施設ごとの禁煙・分煙対策の状況の違いに反映しているものと考えられる。

表55 施設種類・看護職員の喫煙についての施設としての考え方

	回答施設数	職場・私的 な時間とも 禁煙が望ま しい(%)	職場では禁 煙が望まし い(%)	職場でも分 煙ルールを 遵守すれば 喫煙はやむ をえない(%)	喫煙はやむ をえない(%)	施設として まとまった考 え方はない (%)	該当職種が いない(%)	無回答(%)
医療施設	43	44.2	44.2	9.3	-	2.3	-	-
行政組織	12	66.7	-	-	-	33.3	-	-
訪問看護ステーション	4	50.0	25.0	25.0	-	-	-	-
老人福祉施設	7	28.6	28.6	28.6	-	14.3	-	-
看護教育機関	7	85.7	14.3	-	-	-	-	-
全 体	73	50.7	31.5	9.6	-	8.2	-	-

「医療施設」について、職員の喫煙についての施設としての考え方をみると、いずれの職種についても、回答は「職場・私的な時間とも禁煙が望ましい」と「職場では禁煙が望ましい」におおむね2分され、「職場でも分煙ルールを遵守すれば喫煙はやむをえない」は1割前後であった(表56)。

表56 職種・職員の喫煙についての施設としての考え方(医療施設43施設)

	回答施設数	職場・私的 な時間とも 禁煙が望ま しい(%)	職場では禁 煙が望まし い(%)	職場でも分 煙ルールを 遵守すれば 喫煙はやむ をえない(%)	喫煙はやむ をえない(%)	施設として まとまった考 え方はない (%)	該当職種が いない(%)	無回答(%)
看護職員	43	44.2	44.2	9.3	-	2.3	-	-
看護補助者・介護職員	43	41.9	44.2	9.3	-	2.3	-	2.3
医師	43	44.2	39.5	9.3	-	4.7	-	2.3
保健医療福祉職員	43	34.9	39.5	11.6	-	7.0	2.3	4.7
事務職員	43	37.2	39.5	14.0	-	7.0	-	2.3

Ⅲ. 施設としての喫煙問題への取組み

1. 禁煙・分煙実施理由

何らかの禁煙・分煙を実施している施設に対し、その理由として該当するものすべてを選択肢から選ぶ方法で尋ねた。

「他の患者・利用者への迷惑」が82.6%と最も高く、次いで「保健医療機関として当然のこと」71.0%、「法律や規則・ガイドラインの遵守」47.8%であった（表57）（統計表116）。「職員からの要望」33.3%、「患者・利用者からの要望」17.4%であり、働く者や利用する者の要望も理由の一つであった。

表57 禁煙・分煙実施理由（複数回答）

（何らかの禁煙・分煙を実施している施設について集計）

	(%)
他の患者・利用者への迷惑	82.6
保健医療機関として当然のこと	71.0
法律や規則・ガイドラインの遵守	47.8
火災の予防	37.7
職員からの要望	33.3
患者・利用者からの要望	17.4
施設の新築・増築・移転等を契機に	8.7
その他	5.8
無回答	4.3
清掃経費の軽減	-
特にない	-
回答施設数	69

2. 禁煙・分煙実施のメリット・デメリット

何らかの禁煙・分煙を実施している施設に対し、その結果どんなメリット・デメリットがあったかについて、該当するものすべてを選択肢から選ぶ方法で尋ねた。

「職員の意識が向上した」が60.9%と最も高く、次いで「施設のイメージ向上につながった」46.4%、「患者・利用者から喜ばれた」42.0%であった（表58）（統計表117）。デメリットでは、「患者・利用者から苦情があった」24.6%、「職員から苦情があった」18.8%であった。

表58 禁煙・分煙実施のメリット・デメリット（複数回答）

（何らかの禁煙・分煙を実施している施設について集計）

	(%)
患者・利用者から喜ばれた	42.0
職員の意識が向上した	60.9
施設のイメージ向上につながった	46.4
清掃費用等が軽減された	1.4
患者・利用者から苦情があった	24.6
職員から苦情があった	18.8
その他	4.3
特にない	7.2
無回答	4.3
回答施設数	69

3. 禁煙・分煙推進に必要なもの

全施設に対し、禁煙・分煙の推進のために必要なものは何かについて、該当するものすべてを選択肢から選ぶ方法で尋ねた。

「職員の協力」が91.8%と最も高く、「施設長の理解」76.7%、「患者・利用者の協力」75.3%、「ルールを表示・通知の徹底」68.5%、「ルール遵守の定期的チェック」46.6%であり、関わる人々の理解と協力、そして共通のルールの徹底が重要であることを示す結果であった（表59）（統計表118）。

表59 禁煙・分煙の推進に必要なもの

	(%)
施設長の理解	76.7
患者・利用者の協力	75.3
職員の協力	91.8
ルールを表示・通知の徹底	68.5
ルール遵守の定期的チェック	46.6
行政の指導・監督	8.2
具体的な手法の理解	21.9
喫煙対策担当者・部署・委員会等の設置	31.5
推進計画の策定	28.8
経費の確保	12.3
その他	1.4
特になし	-
無回答	2.7
回答施設数	73

4. たばこ対策委員会（検討会）の設置

施設内でのたばこ対策（禁煙・分煙、禁煙教育等）の検討・推進を目的とする委員会などの組織が「ある」は12施設（16.4%）であり、「ない」が59施設（80.8%）と多数を占める。たばこ対策推進のための組織がある12施設では、看護職がこれに参画していた（統計表119）。

5. 喫煙問題への取組みについての意識

喫煙問題への取組みに関する4つの意見それぞれについて、「そう思う」「どちらかというと思う」「思わない」のいずれかを選ぶ方法で回答を求めた。

「この施設では禁煙問題への取り組みを重視している」については、「そう思う」「どちらかというと思う」を合わせると、約9割の施設が、自施設が禁煙問題への取り組みを重視していることを認識していた（表60）。また、「公共の場所では原則禁煙が望ましい」「保健医療機関には禁煙問題に関する情報発信拠点としての役割が望まれる」「禁煙問題に関する取り組みは社会的な責任である」の3項目については、「そう思う」が8割以上に達し、保健医療機関における喫煙問題への取り組みの社会的意義等はほぼ共通した認識となっている。

表60 喫煙問題への取組み（回答施設数73）

	回答施設数	そう思う(%)	どちらかという と思う(%)	思わない(%)	無回答(%)
この施設では禁煙問題への取り組みを重視している	73	43.8	46.6	9.6	-
禁煙問題に関する取り組みは社会的な責任である	73	83.6	15.1	1.4	-
公共の場所では原則禁煙が望ましい	73	97.3	2.7	-	-
保健医療機関には禁煙問題に関する情報発信拠点としての役割が望まれる	73	84.9	13.7	1.4	-

IV. 日本看護協会の「たばこ対策」の認知・賛同意向

日本看護協会の「たばこ対策」の取組みについて、「知っている」94.5%、「知らなかった」5.5%だった（表61）。また、この取組みに「賛同し、協力したい」82.2%、「反対はしないが積極的な協力はしない」16.4%、「無回答」1.4%だった。

認知ならびに賛同意向とも、職員対象の個人調査の結果と比較して高かった。

表61 「たばこ対策」の認知と賛同意向

			2001年	2006年
認知	個人	知っている	16.9	39.1
		知らなかった	81.1	58.7
		無回答	1.9	2.2
	管理者	知っている	70.8	94.5
		知らなかった	22.5	5.5
		無回答	6.7	—
賛同意向	個人	賛同し協力したい	35.0	44.4
		反対はしないが積極的な協力をするつもりはない	60.0	50.7
		賛同できない	1.9	1.0
		無回答	3.1	3.9
	管理者	賛同し協力したい	78.7	82.2
		反対はしないが積極的な協力をするつもりはない	13.5	16.4
		賛同できない	—	—
		無回答	7.9	1.4

調査協力施設一覧

<病院>

多摩相互病院
 医療法人社団愛和会 盛岡南病院
 出雲市民リハビリテーション病院
 宮城利府掖済会病院
 柳橋病院
 日光市民病院
 ユーアイ西野病院
 植木町国民健康保険 植木病院
 浅虫温泉病院
 NTT西日本金沢病院
 ヴォーリズ記念病院
 健康保険 岡谷塩嶺病院
 離島医療圏組合 中対馬病院
 総合病院 聖ヨゼフ病院
 キッコーマン総合病院
 小柳記念病院
 医療法人社団善仁会 小山記念病院
 総合病院 日本バプテスト病院
 (財)白浜医療福祉財団白浜はまゆう病院

東京都
 岩手県
 島根県
 宮城県
 東京都
 栃木県
 福岡県
 熊本県
 青森県
 石川県
 滋賀県
 長野県
 長崎県
 神奈川県
 千葉県
 佐賀県
 茨城県
 京都府
 和歌山県

増子記念病院
 松本協立病院
 佐世保共済病院
 独立行政法人 国立病院機構 舞鶴医療センター
 総合病院 水戸赤十字病院
 沼津市立病院
 自治医科大学附属大宮医療センター
 愛媛大学医学部附属病院
 淀川キリスト教病院
 青森県立中央病院
 松江赤十字病院
 聖隷福祉事業団 聖隷三方原病院
 三豊総合病院
 仙齡会 はりま病院
 田中消化器科クリニック
 コミュニティクリニック上桜木
 麻生飯塚病院
 静岡県立静岡がんセンター
 町立寿都診療所

愛知県
 長野県
 長崎県
 京都府
 茨城県
 静岡県
 埼玉県
 愛媛県
 大阪府
 青森県
 島根県
 静岡県
 香川県
 兵庫県
 静岡県
 宮城県
 福岡県
 静岡県
 北海道
 他 6 施設

<行政組織>

徳島県精神保健福祉センター
 宮崎県精神保健福祉センター
 北杜市役所
 岩手県釜石保健所
 岡山県高梁保健所
 岐阜県中濃保健所

徳島県
 宮崎県
 山梨県
 岩手県
 岡山県
 岐阜県

富山市保健所 北保健福祉センター
 始良保健所
 西北地方健康福祉こどもセンター鱒ヶ沢支所
 名古屋市北保健所
 長崎県五島保健所

富山県
 鹿児島県
 青森県
 愛知県
 長崎県
 他 1 施設

<訪問看護ステーション>

南通訪問看護ステーション
 康生会柳馬場訪問看護ステーション

秋田県
 京都府

高島市訪問看護ステーション

滋賀県
 他 2 施設

<老人福祉施設>

特別養護老人ホーム つつじが丘
 特別養護老人ホーム フレンド神木

長崎県
 神奈川県

介護老人保健施設 久慈の郷
 介護老人保健施設 てらどまり

福島県
 新潟県
 他 3 施設

<看護教育機関>

敦賀市立看護専門学校
 高知県医師会看護専門学校
 帝京平成看護短期大学

福井県
 高知県
 千葉県

東京医療保健大学
 吉備国際大学

東京都
 岡山県
 他 2 施設

統計表

統計表1 施設種類・年齢

()内は%

	合計	10代	20代	30代	40代	50代	60代以上	無回答
医療施設	7584 (100.0)	7 (0.1)	3210 (42.3)	2150 (28.3)	1294 (17.1)	826 (10.9)	54 (0.7)	43 (0.6)
行政組織	108 (100.0)	- (-)	12 (11.1)	28 (25.9)	38 (35.2)	29 (26.9)	1 (0.9)	- (-)
訪問看護ステーション	37 (100.0)	- (-)	1 (2.7)	5 (13.5)	17 (45.9)	11 (29.7)	1 (2.7)	2 (5.4)
老人福祉施設	65 (100.0)	- (-)	2 (3.1)	13 (20.0)	27 (41.5)	20 (30.8)	3 (4.6)	- (-)
看護教育機関	100 (100.0)	- (-)	4 (4.0)	33 (33.0)	36 (36.0)	17 (17.0)	8 (8.0)	2 (2.0)
合計	7894 (100.0)	7 (0.1)	3229 (40.9)	2229 (28.2)	1412 (17.9)	903 (11.4)	67 (0.8)	47 (0.6)

統計表2 年齢・現在の業務

()内は%

	合計	保健師	助産師	看護師	准看護師	看護教員	その他	無回答
10代	7 (100.0)	- (-)	- (-)	- (-)	2 (28.6)	- (-)	5 (71.4)	- (-)
20代	3229 (100.0)	35 (1.1)	91 (2.8)	2941 (91.1)	113 (3.5)	14 (0.4)	29 (0.9)	6 (0.2)
30代	2229 (100.0)	35 (1.6)	79 (3.5)	1891 (84.8)	156 (7.0)	35 (1.6)	28 (1.3)	5 (0.2)
40代	1412 (100.0)	45 (3.2)	38 (2.7)	1051 (74.4)	220 (15.6)	36 (2.5)	19 (1.3)	3 (0.2)
50代	903 (100.0)	30 (3.3)	22 (2.4)	588 (65.1)	207 (22.9)	15 (1.7)	37 (4.1)	4 (0.4)
60代以上	67 (100.0)	- (-)	- (-)	30 (44.8)	30 (44.8)	4 (6.0)	3 (4.5)	- (-)
無回答	47 (100.0)	1 (2.1)	- (-)	21 (44.7)	11 (23.4)	1 (2.1)	1 (2.1)	12 (25.5)
合計	7894 (100.0)	146 (1.8)	230 (2.9)	6522 (82.6)	739 (9.4)	105 (1.3)	122 (1.5)	30 (0.4)

統計表3 性別・年齢・子供の有無 ()内は%

		合計	いない	いる	無回答
女性	10代	5 (100.0)	5 (100.0)	- (-)	- (-)
	20代	3090 (100.0)	2796 (90.5)	238 (7.7)	56 (1.8)
	30代	2120 (100.0)	1120 (52.8)	972 (45.8)	28 (1.3)
	40代	1375 (100.0)	372 (27.1)	992 (72.1)	11 (0.8)
	50代	892 (100.0)	133 (14.9)	757 (84.9)	2 (0.2)
	60代以上	67 (100.0)	10 (14.9)	56 (83.6)	1 (1.5)
	無回答	32 (100.0)	9 (28.1)	22 (68.8)	1 (3.1)
	合計	7581 (100.0)	4445 (58.6)	3037 (40.1)	99 (1.3)
男性	10代	2 (100.0)	2 (100.0)	- (-)	- (-)
	20代	138 (100.0)	111 (80.4)	23 (16.7)	4 (2.9)
	30代	108 (100.0)	45 (41.7)	58 (53.7)	5 (4.6)
	40代	36 (100.0)	8 (22.2)	27 (75.0)	1 (2.8)
	50代	11 (100.0)	- (-)	11 (100.0)	- (-)
	60代以上	- (-)	- (-)	- (-)	- (-)
	無回答	- (-)	- (-)	- (-)	- (-)
	合計	295 (100.0)	166 (56.3)	119 (40.3)	10 (3.4)
無回答	10代	- (-)	- (-)	- (-)	- (-)
	20代	1 (100.0)	1 (100.0)	- (-)	- (-)
	30代	1 (100.0)	- (-)	1 (100.0)	- (-)
	40代	1 (100.0)	- (-)	1 (100.0)	- (-)
	50代	- (-)	- (-)	- (-)	- (-)
	60代以上	- (-)	- (-)	- (-)	- (-)
	無回答	15 (100.0)	- (-)	1 (6.7)	14 (93.3)
	合計	18 (100.0)	1 (5.6)	3 (16.7)	14 (77.8)
合計	7894 (100.0)	4612 (58.4)	3159 (40.0)	123 (1.6)	

統計表4 施設種類・現在の業務

()内は%

	合計	保健師	助産師	看護師	准看護師	看護教員	その他	無回答
医療施設	7584 (100.0)	37 (0.5)	230 (3.0)	6443 (85.0)	711 (9.4)	16 (0.2)	118 (1.6)	29 (0.4)
行政組織	108 (100.0)	103 (95.4)	- (-)	3 (2.8)	1 (0.9)	- (-)	1 (0.9)	- (-)
訪問看護ステーション	37 (100.0)	3 (8.1)	- (-)	29 (78.4)	4 (10.8)	- (-)	- (-)	1 (2.7)
老人福祉施設	65 (100.0)	1 (1.5)	- (-)	37 (56.9)	23 (35.4)	1 (1.5)	3 (4.6)	- (-)
看護教育機関	100 (100.0)	2 (2.0)	- (-)	10 (10.0)	- (-)	88 (88.0)	- (-)	- (-)
合計	7894 (100.0)	146 (1.8)	230 (2.9)	6522 (82.6)	739 (9.4)	105 (1.3)	122 (1.5)	30 (0.4)

統計表5 年齢・勤務形態

()内は%

	合計	正職員	臨時職員	パートタイマー・アルバイト	無回答
10代	7 (100.0)	5 (71.4)	- (-)	2 (28.6)	- (-)
20代	3229 (100.0)	3030 (93.8)	112 (3.5)	66 (2.0)	21 (0.7)
30代	2229 (100.0)	1930 (86.6)	89 (4.0)	198 (8.9)	12 (0.5)
40代	1412 (100.0)	1185 (83.9)	70 (5.0)	149 (10.6)	8 (0.6)
50代	903 (100.0)	737 (81.6)	65 (7.2)	95 (10.5)	6 (0.7)
60代以上	67 (100.0)	29 (43.3)	11 (16.4)	27 (40.3)	- (-)
無回答	47 (100.0)	28 (59.6)	4 (8.5)	3 (6.4)	12 (25.5)
合計	7894 (100.0)	6944 (88.0)	351 (4.4)	540 (6.8)	59 (0.7)

統計表6 施設種類・勤務形態

()内は%

	合計	正職員	臨時職員	パートタイマー・アルバイト	無回答
医療施設	7584 (100.0)	6684 (88.1)	335 (4.4)	510 (6.7)	55 (0.7)
行政組織	108 (100.0)	100 (92.6)	5 (4.6)	1 (0.9)	2 (1.9)
訪問看護ステーション	37 (100.0)	19 (51.4)	4 (10.8)	13 (35.1)	1 (2.7)
老人福祉施設	65 (100.0)	46 (70.8)	4 (6.2)	14 (21.5)	1 (1.5)
看護教育機関	100 (100.0)	95 (95.0)	3 (3.0)	2 (2.0)	- (-)
合計	7894 (100.0)	6944 (88.0)	351 (4.4)	540 (6.8)	59 (0.7)

統計表7 年齢・夜間の勤務

()内は%

	合計	職場に夜勤はない	職場に夜勤はあるが現在は夜勤をしていない	三交替制・変則三交替制	二交替制・変則二交替制	その他の交替制夜勤	当直制	夜勤専従	管理夜勤・管理当直	寮または自宅で待機	その他	無回答
10代	7 (100.0)	- (-)	- (-)	2 (28.6)	5 (71.4)	- (-)	- (-)	- (-)	- (-)	- (-)	- (-)	- (-)
20代	3229 (100.0)	82 (2.5)	164 (5.1)	2106 (65.2)	678 (21.0)	30 (0.9)	71 (2.2)	6 (0.2)	- (-)	61 (1.9)	5 (0.2)	26 (0.8)
30代	2229 (100.0)	189 (8.5)	298 (13.4)	1064 (47.7)	359 (16.1)	41 (1.8)	113 (5.1)	10 (0.4)	21 (0.9)	72 (3.2)	26 (1.2)	36 (1.6)
40代	1412 (100.0)	174 (12.3)	225 (15.9)	478 (33.9)	251 (17.8)	21 (1.5)	90 (6.4)	3 (0.2)	86 (6.1)	31 (2.2)	16 (1.1)	37 (2.6)
50代	903 (100.0)	133 (14.7)	176 (19.5)	226 (25.0)	122 (13.5)	17 (1.9)	66 (7.3)	5 (0.6)	84 (9.3)	14 (1.6)	21 (2.3)	39 (4.3)
60代以上	67 (100.0)	16 (23.9)	24 (35.8)	2 (3.0)	8 (11.9)	- (-)	1 (1.5)	- (-)	- (-)	1 (1.5)	6 (9.0)	9 (13.4)
無回答	47 (100.0)	4 (8.5)	4 (8.5)	18 (38.3)	12 (25.5)	- (-)	3 (6.4)	- (-)	1 (2.1)	1 (2.1)	1 (2.1)	3 (6.4)
合計	7894 (100.0)	598 (7.6)	891 (11.3)	3896 (49.4)	1435 (18.2)	109 (1.4)	344 (4.4)	24 (0.3)	192 (2.4)	180 (2.3)	75 (1.0)	150 (1.9)

統計表8 施設種類・夜間の勤務

()内は%

	合計	職場に夜勤はない	職場に夜勤はあるが現在は夜勤をしていない	三交替制・変則三交替制	二交替制・変則二交替制	その他の交替制夜勤	当直制	夜勤専従	管理夜勤・管理当直	寮または自宅で待機	その他	無回答
医療施設	7584 (100.0)	362 (4.8)	879 (11.6)	3895 (51.4)	1409 (18.6)	109 (1.4)	344 (4.5)	24 (0.3)	192 (2.5)	167 (2.2)	67 (0.9)	136 (1.8)
行政組織	108 (100.0)	105 (97.2)	- (-)	- (-)	- (-)	- (-)	- (-)	- (-)	- (-)	- (-)	- (-)	3 (2.8)
訪問看護ステーション	37 (100.0)	15 (40.5)	1 (2.7)	- (-)	- (-)	- (-)	- (-)	- (-)	- (-)	12 (32.4)	6 (16.2)	3 (8.1)
老人福祉施設	65 (100.0)	23 (35.4)	11 (16.9)	1 (1.5)	25 (38.5)	- (-)	- (-)	- (-)	- (-)	1 (1.5)	1 (1.5)	3 (4.6)
看護教育機関	100 (100.0)	93 (93.0)	- (-)	- (-)	1 (1.0)	- (-)	- (-)	- (-)	- (-)	- (-)	1 (1.0)	5 (5.0)
合計	7894 (100.0)	598 (7.6)	891 (11.3)	3896 (49.4)	1435 (18.2)	109 (1.4)	344 (4.4)	24 (0.3)	192 (2.4)	180 (2.3)	75 (1.0)	150 (1.9)

統計表9 年齢・9月の時間外勤務

()内は%

	合計	0時間	1～10時間	11～20時間	21～30時間	31時間以上	無回答
10代	7 (100.0)	3 (42.9)	1 (14.3)	- (-)	- (-)	1 (14.3)	2 (28.6)
20代	3229 (100.0)	234 (7.2)	1177 (36.5)	591 (18.3)	266 (8.2)	285 (8.8)	676 (20.9)
30代	2229 (100.0)	224 (10.0)	998 (44.8)	399 (17.9)	137 (6.1)	131 (5.9)	340 (15.3)
40代	1412 (100.0)	143 (10.1)	572 (40.5)	241 (17.1)	104 (7.4)	130 (9.2)	222 (15.7)
50代	903 (100.0)	99 (11.0)	357 (39.5)	134 (14.8)	66 (7.3)	66 (7.3)	181 (20.0)
60代以上	67 (100.0)	19 (28.4)	19 (28.4)	4 (6.0)	1 (1.5)	5 (7.5)	19 (28.4)
無回答	47 (100.0)	3 (6.4)	17 (36.2)	6 (12.8)	5 (10.6)	1 (2.1)	15 (31.9)
合計	7894 (100.0)	725 (9.2)	3141 (39.8)	1375 (17.4)	579 (7.3)	619 (7.8)	1455 (18.4)

統計表10 施設種類・9月の時間外勤務

()内は%

	合計	0時間	1～10時間	11～20時間	21～30時間	31時間以上	無回答
医療施設	7584 (100.0)	681 (9.0)	3061 (40.4)	1326 (17.5)	548 (7.2)	577 (7.6)	1391 (18.3)
行政組織	108 (100.0)	23 (21.3)	41 (38.0)	20 (18.5)	10 (9.3)	5 (4.6)	9 (8.3)
訪問看護ステーション	37 (100.0)	5 (13.5)	8 (21.6)	5 (13.5)	5 (13.5)	5 (13.5)	9 (24.3)
老人福祉施設	65 (100.0)	4 (6.2)	16 (24.6)	9 (13.8)	8 (12.3)	13 (20.0)	15 (23.1)
看護教育機関	100 (100.0)	12 (12.0)	15 (15.0)	15 (15.0)	8 (8.0)	19 (19.0)	31 (31.0)
合計	7894 (100.0)	725 (9.2)	3141 (39.8)	1375 (17.4)	579 (7.3)	619 (7.8)	1455 (18.4)

統計表11 年齢・職場選択理由

()内は%

	合計	納得のいく 看護ができる	研修制度が 充実している	キャリアアッ プにつながる	資格取得や 趣味の時間 がとれる	私生活と両 立できる	仕事が楽 (らく)	収入がよい	無回答
10代	7 (100.0)	- (-)	- (-)	1 (14.3)	1 (14.3)	2 (28.6)	- (-)	1 (14.3)	2 (28.6)
20代	3229 (100.0)	985 (30.5)	234 (7.2)	248 (7.7)	167 (5.2)	1145 (35.5)	29 (0.9)	313 (9.7)	108 (3.3)
30代	2229 (100.0)	532 (23.9)	59 (2.6)	117 (5.2)	107 (4.8)	1096 (49.2)	17 (0.8)	221 (9.9)	80 (3.6)
40代	1412 (100.0)	396 (28.0)	23 (1.6)	73 (5.2)	36 (2.5)	697 (49.4)	6 (0.4)	103 (7.3)	78 (5.5)
50代	903 (100.0)	254 (28.1)	17 (1.9)	48 (5.3)	20 (2.2)	429 (47.5)	11 (1.2)	43 (4.8)	81 (9.0)
60代以上	67 (100.0)	17 (25.4)	2 (3.0)	6 (9.0)	3 (4.5)	31 (46.3)	1 (1.5)	- (-)	7 (10.4)
無回答	47 (100.0)	19 (40.4)	- (-)	5 (10.6)	1 (2.1)	14 (29.8)	- (-)	3 (6.4)	5 (10.6)
合計	7894 (100.0)	2203 (27.9)	335 (4.2)	498 (6.3)	335 (4.2)	3414 (43.2)	64 (0.8)	684 (8.7)	361 (4.6)

統計表12 施設種類・職場選択理由

()内は%

	合計	納得のいく 看護ができる	研修制度が 充実している	キャリアアッ プにつながる	資格取得や 趣味の時間 がとれる	私生活と両 立できる	仕事が楽 (らく)	収入がよい	無回答
医療施設	7584 (100.0)	2117 (27.9)	333 (4.4)	468 (6.2)	329 (4.3)	3262 (43.0)	56 (0.7)	678 (8.9)	341 (4.5)
行政組織	108 (100.0)	27 (25.0)	- (-)	7 (6.5)	1 (0.9)	60 (55.6)	5 (4.6)	4 (3.7)	4 (3.7)
訪問看護ステーション	37 (100.0)	15 (40.5)	1 (2.7)	1 (2.7)	1 (2.7)	18 (48.6)	- (-)	- (-)	1 (2.7)
老人福祉施設	65 (100.0)	14 (21.5)	1 (1.5)	1 (1.5)	2 (3.1)	39 (60.0)	2 (3.1)	1 (1.5)	5 (7.7)
看護教育機関	100 (100.0)	30 (30.0)	- (-)	21 (21.0)	2 (2.0)	35 (35.0)	1 (1.0)	1 (1.0)	10 (10.0)
合計	7894 (100.0)	2203 (27.9)	335 (4.2)	498 (6.3)	335 (4.2)	3414 (43.2)	64 (0.8)	684 (8.7)	361 (4.6)

統計表13 年齢・健康状態

()内は%

	合計	よい	まあよい	あまりよくない	よくない	無回答
10代	7 (100.0)	3 (42.9)	4 (57.1)	- (-)	- (-)	- (-)
20代	3229 (100.0)	818 (25.3)	1879 (58.2)	462 (14.3)	36 (1.1)	34 (1.1)
30代	2229 (100.0)	581 (26.1)	1283 (57.6)	310 (13.9)	33 (1.5)	22 (1.0)
40代	1412 (100.0)	310 (22.0)	788 (55.8)	261 (18.5)	26 (1.8)	27 (1.9)
50代	903 (100.0)	231 (25.6)	495 (54.8)	126 (14.0)	24 (2.7)	27 (3.0)
60代以上	67 (100.0)	31 (46.3)	28 (41.8)	7 (10.4)	- (-)	1 (1.5)
無回答	47 (100.0)	10 (21.3)	29 (61.7)	6 (12.8)	1 (2.1)	1 (2.1)
合計	7894 (100.0)	1984 (25.1)	4506 (57.1)	1172 (14.8)	120 (1.5)	112 (1.4)

統計表14 施設種類・日本看護協会加入

()内は%

	合計	会員である	会員ではない	無回答
医療施設	7584 (100.0)	6369 (84.0)	1109 (14.6)	106 (1.4)
行政組織	108 (100.0)	86 (79.6)	22 (20.4)	- (-)
訪問看護ステーション	37 (100.0)	26 (70.3)	11 (29.7)	- (-)
老人福祉施設	65 (100.0)	39 (60.0)	24 (36.9)	2 (3.1)
看護教育機関	100 (100.0)	85 (85.0)	15 (15.0)	- (-)
合計	7894 (100.0)	6605 (83.7)	1181 (15.0)	108 (1.4)

統計表15 年齢・日本看護協会加入

()内は%

	合計	会員である	会員ではない	無回答
10代	7 (100.0)	2 (28.6)	4 (57.1)	1 (14.3)
20代	3229 (100.0)	2890 (89.5)	287 (8.9)	52 (1.6)
30代	2229 (100.0)	1857 (83.3)	355 (15.9)	17 (0.8)
40代	1412 (100.0)	1124 (79.6)	275 (19.5)	13 (0.9)
50代	903 (100.0)	667 (73.9)	215 (23.8)	21 (2.3)
60代以上	67 (100.0)	34 (50.7)	31 (46.3)	2 (3.0)
無回答	47 (100.0)	31 (66.0)	14 (29.8)	2 (4.3)
合計	7894 (100.0)	6605 (83.7)	1181 (15.0)	108 (1.4)

統計表16 現在の業務・日本看護協会加入 ()内は%

	合計	会員である	会員ではない	無回答
保健師	146 (100.0)	125 (85.6)	20 (13.7)	1 (0.7)
助産師	230 (100.0)	207 (90.0)	23 (10.0)	- (-)
看護師	6522 (100.0)	5782 (88.7)	662 (10.2)	78 (1.2)
准看護師	739 (100.0)	376 (50.9)	342 (46.3)	21 (2.8)
看護教員	105 (100.0)	84 (80.0)	21 (20.0)	- (-)
その他	122 (100.0)	16 (13.1)	101 (82.8)	5 (4.1)
無回答	30 (100.0)	15 (50.0)	12 (40.0)	3 (10.0)
合計	7894 (100.0)	6605 (83.7)	1181 (15.0)	108 (1.4)

統計表17 年齢・喫煙経験 ()内は%

	合計	ない	ある	無回答
10代	7 (100.0)	5 (71.4)	2 (28.6)	- (-)
20代	3229 (100.0)	1963 (60.8)	1252 (38.8)	14 (0.4)
30代	2229 (100.0)	1124 (50.4)	1090 (48.9)	15 (0.7)
40代	1412 (100.0)	686 (48.6)	712 (50.4)	14 (1.0)
50代	903 (100.0)	498 (55.1)	381 (42.2)	24 (2.7)
60代以上	67 (100.0)	40 (59.7)	24 (35.8)	3 (4.5)
無回答	47 (100.0)	22 (46.8)	25 (53.2)	- (-)
合計	7894 (100.0)	4338 (55.0)	3486 (44.2)	70 (0.9)

統計表18 年齢・現在の喫煙状況 (喫煙経験者について集計)

()内は%

	合計	毎日吸っている	時々吸う	現在は吸っていない	無回答
10代	2 (100.0)	1 (50.0)	- (-)	1 (50.0)	- (-)
20代	1252 (100.0)	476 (38.0)	157 (12.5)	606 (48.4)	13 (1.0)
30代	1090 (100.0)	411 (37.7)	97 (8.9)	572 (52.5)	10 (0.9)
40代	712 (100.0)	222 (31.2)	52 (7.3)	426 (59.8)	12 (1.7)
50代	381 (100.0)	108 (28.3)	24 (6.3)	242 (63.5)	7 (1.8)
60代以上	24 (100.0)	4 (16.7)	3 (12.5)	16 (66.7)	1 (4.2)
無回答	25 (100.0)	9 (36.0)	4 (16.0)	12 (48.0)	- (-)
合計	3486 (100.0)	1231 (35.3)	337 (9.7)	1875 (53.8)	43 (1.2)

統計表19 性別・年齢・喫煙経験 ()内は%

		合計	ない	ある	無回答
女性	10代	5 (100.0)	4 (80.0)	1 (20.0)	- (-)
	20代	3090 (100.0)	1930 (62.5)	1146 (37.1)	14 (0.5)
	30代	2120 (100.0)	1104 (52.1)	1002 (47.3)	14 (0.7)
	40代	1375 (100.0)	681 (49.5)	680 (49.5)	14 (1.0)
	50代	892 (100.0)	495 (55.5)	373 (41.8)	24 (2.7)
	60代以上	67 (100.0)	40 (59.7)	24 (35.8)	3 (4.5)
	無回答	32 (100.0)	17 (53.1)	15 (46.9)	- (-)
	合計	7581 (100.0)	4271 (56.3)	3241 (42.8)	69 (0.9)
男性	10代	2 (100.0)	1 (50.0)	1 (50.0)	- (-)
	20代	138 (100.0)	33 (23.9)	105 (76.1)	- (-)
	30代	108 (100.0)	20 (18.5)	87 (80.6)	1 (0.9)
	40代	36 (100.0)	5 (13.9)	31 (86.1)	- (-)
	50代	11 (100.0)	3 (27.3)	8 (72.7)	- (-)
	60代以上	- (-)	- (-)	- (-)	- (-)
	無回答	- (-)	- (-)	- (-)	- (-)
	合計	295 (100.0)	62 (21.0)	232 (78.6)	1 (0.3)
無回答	10代	- (-)	- (-)	- (-)	- (-)
	20代	1 (100.0)	- (-)	1 (100.0)	- (-)
	30代	1 (100.0)	- (-)	1 (100.0)	- (-)
	40代	1 (100.0)	- (-)	1 (100.0)	- (-)
	50代	- (-)	- (-)	- (-)	- (-)
	60代以上	- (-)	- (-)	- (-)	- (-)
	無回答	15 (100.0)	5 (33.3)	10 (66.7)	- (-)
	合計	18 (100.0)	5 (27.8)	13 (72.2)	- (-)
合計	7894 (100.0)	4338 (55.0)	3486 (44.2)	70 (0.9)	

統計表20 性別・年齢・はじめての喫煙年齢（喫煙経験者について集計）

（ ）内は%

		合計	12歳以下	13～15歳	16歳	17歳	18歳	19歳	20歳	21～22歳	23歳以上	無回答
女性	10代	1 (100.0)	1 (100.0)	- (-)	- (-)	- (-)	- (-)	- (-)	- (-)	- (-)	- (-)	- (-)
	20代	1146 (100.0)	32 (2.8)	94 (8.2)	63 (5.5)	65 (5.7)	187 (16.3)	105 (9.2)	407 (35.5)	122 (10.6)	49 (4.3)	22 (1.9)
	30代	1002 (100.0)	21 (2.1)	83 (8.3)	42 (4.2)	45 (4.5)	131 (13.1)	62 (6.2)	401 (40.0)	103 (10.3)	87 (8.7)	27 (2.7)
	40代	680 (100.0)	10 (1.5)	27 (4.0)	18 (2.6)	25 (3.7)	102 (15.0)	61 (9.0)	269 (39.6)	78 (11.5)	76 (11.2)	14 (2.1)
	50代	373 (100.0)	1 (0.3)	3 (0.8)	5 (1.3)	2 (0.5)	36 (9.7)	28 (7.5)	126 (33.8)	66 (17.7)	98 (26.3)	8 (2.1)
	60代以上	24 (100.0)	- (-)	- (-)	- (-)	- (-)	- (-)	- (-)	7 (29.2)	4 (16.7)	11 (45.8)	2 (8.3)
	無回答	15 (100.0)	- (-)	- (-)	- (-)	- (-)	4 (26.7)	3 (20.0)	4 (26.7)	2 (13.3)	1 (6.7)	1 (6.7)
	合計	3241 (100.0)	65 (2.0)	207 (6.4)	128 (3.9)	137 (4.2)	460 (14.2)	259 (8.0)	1214 (37.5)	375 (11.6)	322 (9.9)	74 (2.3)
	男性	10代	1 (100.0)	- (-)	- (-)	- (-)	- (-)	1 (100.0)	- (-)	- (-)	- (-)	- (-)
20代		105 (100.0)	9 (8.6)	15 (14.3)	9 (8.6)	15 (14.3)	20 (19.0)	6 (5.7)	25 (23.8)	3 (2.9)	1 (1.0)	2 (1.9)
30代		87 (100.0)	6 (6.9)	17 (19.5)	8 (9.2)	2 (2.3)	12 (13.8)	2 (2.3)	31 (35.6)	7 (8.0)	1 (1.1)	1 (1.1)
40代		31 (100.0)	1 (3.2)	2 (6.5)	- (-)	4 (12.9)	6 (19.4)	3 (9.7)	13 (41.9)	1 (3.2)	1 (3.2)	- (-)
50代		8 (100.0)	- (-)	- (-)	- (-)	1 (12.5)	3 (37.5)	- (-)	2 (25.0)	- (-)	1 (12.5)	1 (12.5)
60代以上		- (-)	- (-)	- (-)	- (-)	- (-)	- (-)	- (-)	- (-)	- (-)	- (-)	- (-)
無回答		- (-)	- (-)	- (-)	- (-)	- (-)	- (-)	- (-)	- (-)	- (-)	- (-)	- (-)
合計		232 (100.0)	16 (6.9)	34 (14.7)	17 (7.3)	22 (9.5)	42 (18.1)	11 (4.7)	71 (30.6)	11 (4.7)	4 (1.7)	4 (1.7)
無回答		10代	- (-)	- (-)	- (-)	- (-)	- (-)	- (-)	- (-)	- (-)	- (-)	- (-)
	20代	1 (100.0)	- (-)	- (-)	- (-)	- (-)	- (-)	- (-)	1 (100.0)	- (-)	- (-)	- (-)
	30代	1 (100.0)	- (-)	- (-)	1 (100.0)	- (-)	- (-)	- (-)	- (-)	- (-)	- (-)	- (-)
	40代	1 (100.0)	- (-)	- (-)	- (-)	1 (100.0)	- (-)	- (-)	- (-)	- (-)	- (-)	- (-)
	50代	- (-)	- (-)	- (-)	- (-)	- (-)	- (-)	- (-)	- (-)	- (-)	- (-)	- (-)
	60代以上	- (-)	- (-)	- (-)	- (-)	- (-)	- (-)	- (-)	- (-)	- (-)	- (-)	- (-)
	無回答	10 (100.0)	- (-)	1 (10.0)	- (-)	- (-)	3 (30.0)	1 (10.0)	3 (30.0)	1 (10.0)	- (-)	1 (10.0)
	合計	13 (100.0)	- (-)	1 (7.7)	1 (7.7)	1 (7.7)	3 (23.1)	1 (7.7)	4 (30.8)	1 (7.7)	- (-)	1 (7.7)
	合計	3486 (100.0)	81 (2.3)	242 (6.9)	146 (4.2)	160 (4.6)	505 (14.5)	271 (7.8)	1289 (37.0)	387 (11.1)	326 (9.4)	79 (2.3)

統計表21 現在の喫煙状況・はじめての喫煙年齢（喫煙経験者について集計）

（ ）内は%

	合計	12歳以下	13～15歳	16歳	17歳	18歳	19歳	20歳	21～22歳	23歳以上	無回答
毎日吸っている	1231 (100.0)	19 (1.5)	120 (9.7)	72 (5.8)	76 (6.2)	187 (15.2)	87 (7.1)	442 (35.9)	100 (8.1)	100 (8.1)	28 (2.3)
時々吸う	337 (100.0)	7 (2.1)	23 (6.8)	8 (2.4)	11 (3.3)	54 (16.0)	27 (8.0)	126 (37.4)	35 (10.4)	40 (11.9)	6 (1.8)
現在は吸っていない	1875 (100.0)	54 (2.9)	99 (5.3)	65 (3.5)	72 (3.8)	261 (13.9)	156 (8.3)	718 (38.3)	248 (13.2)	185 (9.9)	17 (0.9)
無回答	43 (100.0)	1 (2.3)	- (-)	1 (2.3)	1 (2.3)	3 (7.0)	1 (2.3)	3 (7.0)	4 (9.3)	1 (2.3)	28 (65.1)
合計	3486 (100.0)	81 (2.3)	242 (6.9)	146 (4.2)	160 (4.6)	505 (14.5)	271 (7.8)	1289 (37.0)	387 (11.1)	326 (9.4)	79 (2.3)

統計表22 性別・年齢・現在の喫煙状況（喫煙経験者について集計）

（ ）内は%

		合計	毎日吸っている	時々吸う	現在は吸っていない	無回答
女性	10代	1 (100.0)	1 (100.0)	- (-)	- (-)	- (-)
	20代	1146 (100.0)	408 (35.6)	152 (13.3)	574 (50.1)	12 (1.0)
	30代	1002 (100.0)	361 (36.0)	86 (8.6)	546 (54.5)	9 (0.9)
	40代	680 (100.0)	199 (29.3)	52 (7.6)	417 (61.3)	12 (1.8)
	50代	373 (100.0)	104 (27.9)	24 (6.4)	238 (63.8)	7 (1.9)
	60代以上	24 (100.0)	4 (16.7)	3 (12.5)	16 (66.7)	1 (4.2)
	無回答	15 (100.0)	6 (40.0)	1 (6.7)	8 (53.3)	- (-)
	合計	3241 (100.0)	1083 (33.4)	318 (9.8)	1799 (55.5)	41 (1.3)
男性	10代	1 (100.0)	- (-)	- (-)	1 (100.0)	- (-)
	20代	105 (100.0)	68 (64.8)	5 (4.8)	31 (29.5)	1 (1.0)
	30代	87 (100.0)	50 (57.5)	11 (12.6)	25 (28.7)	1 (1.1)
	40代	31 (100.0)	22 (71.0)	- (-)	9 (29.0)	- (-)
	50代	8 (100.0)	4 (50.0)	- (-)	4 (50.0)	- (-)
	60代以上	- (-)	- (-)	- (-)	- (-)	- (-)
	無回答	- (-)	- (-)	- (-)	- (-)	- (-)
	合計	232 (100.0)	144 (62.1)	16 (6.9)	70 (30.2)	2 (0.9)
無回答	10代	- (-)	- (-)	- (-)	- (-)	- (-)
	20代	1 (100.0)	- (-)	- (-)	1 (100.0)	- (-)
	30代	1 (100.0)	- (-)	- (-)	1 (100.0)	- (-)
	40代	1 (100.0)	1 (100.0)	- (-)	- (-)	- (-)
	50代	- (-)	- (-)	- (-)	- (-)	- (-)
	60代以上	- (-)	- (-)	- (-)	- (-)	- (-)
	無回答	10 (100.0)	3 (30.0)	3 (30.0)	4 (40.0)	- (-)
	合計	13 (100.0)	4 (30.8)	3 (23.1)	6 (46.2)	- (-)
合計	3486 (100.0)	1231 (35.3)	337 (9.7)	1875 (53.8)	43 (1.2)	

統計表23 性別・子供の有無・喫煙習慣 ()内は%

		合計	喫煙者	非喫煙者	無回答
女性	いない	4445 (100.0)	816 (18.4)	3589 (80.7)	40 (0.9)
	いる	3037 (100.0)	565 (18.6)	2403 (79.1)	69 (2.3)
	無回答	99 (100.0)	20 (20.2)	78 (78.8)	1 (1.0)
	合計	7581 (100.0)	1401 (18.5)	6070 (80.1)	110 (1.5)
男性	いない	166 (100.0)	90 (54.2)	75 (45.2)	1 (0.6)
	いる	119 (100.0)	67 (56.3)	51 (42.9)	1 (0.8)
	無回答	10 (100.0)	3 (30.0)	6 (60.0)	1 (10.0)
	合計	295 (100.0)	160 (54.2)	132 (44.7)	3 (1.0)
無回答	いない	1 (100.0)	- (-)	1 (100.0)	- (-)
	いる	3 (100.0)	2 (66.7)	1 (33.3)	- (-)
	無回答	14 (100.0)	5 (35.7)	9 (64.3)	- (-)
	合計	18 (100.0)	7 (38.9)	11 (61.1)	- (-)

統計表24 現在の業務・性別・年齢・喫煙習慣 ()内は%

			合計	喫煙者	非喫煙者	無回答
保健師	女性	10代	- (-)	- (-)	- (-)	- (-)
		20代	34 (100.0)	1 (2.9)	32 (94.1)	1 (2.9)
		30代	35 (100.0)	3 (8.6)	32 (91.4)	- (-)
		40代	45 (100.0)	2 (4.4)	42 (93.3)	1 (2.2)
		50代	30 (100.0)	- (-)	30 (100.0)	- (-)
		60代以上	- (-)	- (-)	- (-)	- (-)
		無回答	- (-)	- (-)	- (-)	- (-)
		合計	144 (100.0)	6 (4.2)	136 (94.4)	2 (1.4)
		男性	10代	- (-)	- (-)	- (-)
	20代		1 (100.0)	- (-)	- (-)	1 (100.0)
	30代		- (-)	- (-)	- (-)	- (-)
	40代		- (-)	- (-)	- (-)	- (-)
	50代		- (-)	- (-)	- (-)	- (-)
	60代以上		- (-)	- (-)	- (-)	- (-)
	無回答		- (-)	- (-)	- (-)	- (-)
	合計		1 (100.0)	- (-)	- (-)	1 (100.0)
	無回答		10代	- (-)	- (-)	- (-)
		20代	- (-)	- (-)	- (-)	- (-)
		30代	- (-)	- (-)	- (-)	- (-)
		40代	- (-)	- (-)	- (-)	- (-)
		50代	- (-)	- (-)	- (-)	- (-)
		60代以上	- (-)	- (-)	- (-)	- (-)
		無回答	1 (100.0)	- (-)	1 (100.0)	- (-)
		合計	1 (100.0)	- (-)	1 (100.0)	- (-)

統計表24 現在の業務・性別・年齢・喫煙習慣(つづき) ()内は%

			合計	喫煙者	非喫煙者	無回答
助産師	女性	10代	- (-)	- (-)	- (-)	- (-)
		20代	90 (100.0)	6 (6.7)	84 (93.3)	- (-)
		30代	79 (100.0)	5 (6.3)	73 (92.4)	1 (1.3)
		40代	38 (100.0)	1 (2.6)	37 (97.4)	- (-)
		50代	21 (100.0)	1 (4.8)	20 (95.2)	- (-)
		60代以上	- (-)	- (-)	- (-)	- (-)
		無回答	- (-)	- (-)	- (-)	- (-)
		合計	228 (100.0)	13 (5.7)	214 (93.9)	1 (0.4)
		男性	10代	- (-)	- (-)	- (-)
	20代		1 (100.0)	- (-)	1 (100.0)	- (-)
	30代		- (-)	- (-)	- (-)	- (-)
	40代		- (-)	- (-)	- (-)	- (-)
	50代		1 (100.0)	- (-)	1 (100.0)	- (-)
	60代以上		- (-)	- (-)	- (-)	- (-)
	無回答		- (-)	- (-)	- (-)	- (-)
	合計		2 (100.0)	- (-)	2 (100.0)	- (-)
	無回答		10代	- (-)	- (-)	- (-)
		20代	- (-)	- (-)	- (-)	- (-)
		30代	- (-)	- (-)	- (-)	- (-)
		40代	- (-)	- (-)	- (-)	- (-)
		50代	- (-)	- (-)	- (-)	- (-)
		60代以上	- (-)	- (-)	- (-)	- (-)
		無回答	- (-)	- (-)	- (-)	- (-)
		合計	- (-)	- (-)	- (-)	- (-)

統計表24 現在の業務・性別・年齢・喫煙習慣（つづき）（ ）内は%

			合計	喫煙者	非喫煙者	無回答
看護師	女性	10代	- (-)	- (-)	- (-)	- (-)
		20代	2833 (100.0)	500 (17.6)	2311 (81.6)	22 (0.8)
		30代	1794 (100.0)	364 (20.3)	1413 (78.8)	17 (0.9)
		40代	1026 (100.0)	164 (16.0)	846 (82.5)	16 (1.6)
		50代	580 (100.0)	85 (14.7)	471 (81.2)	24 (4.1)
		60代以上	30 (100.0)	2 (6.7)	27 (90.0)	1 (3.3)
		無回答	20 (100.0)	2 (10.0)	18 (90.0)	- (-)
		合計	6283 (100.0)	1117 (17.8)	5086 (80.9)	80 (1.3)
		男性	10代	- (-)	- (-)	- (-)
	20代		107 (100.0)	53 (49.5)	54 (50.5)	- (-)
	30代		96 (100.0)	53 (55.2)	42 (43.8)	1 (1.0)
	40代		25 (100.0)	14 (56.0)	11 (44.0)	- (-)
	50代		8 (100.0)	4 (50.0)	4 (50.0)	- (-)
	60代以上		- (-)	- (-)	- (-)	- (-)
	無回答		- (-)	- (-)	- (-)	- (-)
	合計		236 (100.0)	124 (52.5)	111 (47.0)	1 (0.4)
	無回答		10代	- (-)	- (-)	- (-)
		20代	1 (100.0)	- (-)	1 (100.0)	- (-)
		30代	1 (100.0)	- (-)	1 (100.0)	- (-)
		40代	- (-)	- (-)	- (-)	- (-)
		50代	- (-)	- (-)	- (-)	- (-)
		60代以上	- (-)	- (-)	- (-)	- (-)
		無回答	1 (100.0)	1 (100.0)	- (-)	- (-)
		合計	3 (100.0)	1 (33.3)	2 (66.7)	- (-)

統計表24 現在の業務・性別・年齢・喫煙習慣(つづき) ()内は%

			合計	喫煙者	非喫煙者	無回答
准看護師	女性	10代	2 (100.0)	- (-)	2 (100.0)	- (-)
		20代	96 (100.0)	46 (47.9)	47 (49.0)	3 (3.1)
		30代	147 (100.0)	62 (42.2)	83 (56.5)	2 (1.4)
		40代	212 (100.0)	74 (34.9)	130 (61.3)	8 (3.8)
		50代	205 (100.0)	36 (17.6)	162 (79.0)	7 (3.4)
		60代以上	30 (100.0)	5 (16.7)	23 (76.7)	2 (6.7)
		無回答	10 (100.0)	5 (50.0)	5 (50.0)	- (-)
		合計	702 (100.0)	228 (32.5)	452 (64.4)	22 (3.1)
		男性	10代	- (-)	- (-)	- (-)
	20代		17 (100.0)	11 (64.7)	6 (35.3)	- (-)
	30代		9 (100.0)	6 (66.7)	3 (33.3)	- (-)
	40代		8 (100.0)	6 (75.0)	2 (25.0)	- (-)
	50代		2 (100.0)	- (-)	2 (100.0)	- (-)
	60代以上		- (-)	- (-)	- (-)	- (-)
	無回答		- (-)	- (-)	- (-)	- (-)
	合計		36 (100.0)	23 (63.9)	13 (36.1)	- (-)
	無回答		10代	- (-)	- (-)	- (-)
		20代	- (-)	- (-)	- (-)	- (-)
		30代	- (-)	- (-)	- (-)	- (-)
		40代	- (-)	- (-)	- (-)	- (-)
		50代	- (-)	- (-)	- (-)	- (-)
		60代以上	- (-)	- (-)	- (-)	- (-)
		無回答	1 (100.0)	1 (100.0)	- (-)	- (-)
		合計	1 (100.0)	1 (100.0)	- (-)	- (-)

統計表24 現在の業務・性別・年齢・喫煙習慣（つづき）（ ）内は%

			合計	喫煙者	非喫煙者	無回答
看護職員	女性	10代	- (-)	- (-)	- (-)	- (-)
		20代	13 (100.0)	3 (23.1)	10 (76.9)	- (-)
		30代	35 (100.0)	7 (20.0)	28 (80.0)	- (-)
		40代	34 (100.0)	3 (8.8)	31 (91.2)	- (-)
		50代	15 (100.0)	1 (6.7)	14 (93.3)	- (-)
		60代以上	4 (100.0)	- (-)	4 (100.0)	- (-)
		無回答	1 (100.0)	- (-)	1 (100.0)	- (-)
		合計	102 (100.0)	14 (13.7)	88 (86.3)	- (-)
		男性	10代	- (-)	- (-)	- (-)
	20代		1 (100.0)	1 (100.0)	- (-)	- (-)
	30代		- (-)	- (-)	- (-)	- (-)
	40代		2 (100.0)	1 (50.0)	1 (50.0)	- (-)
	50代		- (-)	- (-)	- (-)	- (-)
	60代以上		- (-)	- (-)	- (-)	- (-)
	無回答		- (-)	- (-)	- (-)	- (-)
	合計		3 (100.0)	2 (66.7)	1 (33.3)	- (-)
	無回答		10代	- (-)	- (-)	- (-)
		20代	- (-)	- (-)	- (-)	- (-)
		30代	- (-)	- (-)	- (-)	- (-)
		40代	- (-)	- (-)	- (-)	- (-)
		50代	- (-)	- (-)	- (-)	- (-)
		60代以上	- (-)	- (-)	- (-)	- (-)
		無回答	- (-)	- (-)	- (-)	- (-)
		合計	- (-)	- (-)	- (-)	- (-)

統計表24 現在の業務・性別・年齢・喫煙習慣(つづき) ()内は%

			合計	喫煙者	非喫煙者	無回答
その他	女性	10代	3 (100.0)	1 (33.3)	2 (66.7)	- (-)
		20代	19 (100.0)	4 (21.1)	15 (78.9)	- (-)
		30代	27 (100.0)	5 (18.5)	20 (74.1)	2 (7.4)
		40代	18 (100.0)	7 (38.9)	11 (61.1)	- (-)
		50代	37 (100.0)	4 (10.8)	33 (89.2)	- (-)
		60代以上	3 (100.0)	- (-)	2 (66.7)	1 (33.3)
		無回答	1 (100.0)	- (-)	1 (100.0)	- (-)
		合計	108 (100.0)	21 (19.4)	84 (77.8)	3 (2.8)
		男性	10代	2 (100.0)	- (-)	2 (100.0)
	20代		10 (100.0)	7 (70.0)	3 (30.0)	- (-)
	30代		1 (100.0)	1 (100.0)	- (-)	- (-)
	40代		1 (100.0)	1 (100.0)	- (-)	- (-)
	50代		- (-)	- (-)	- (-)	- (-)
	60代以上		- (-)	- (-)	- (-)	- (-)
	無回答		- (-)	- (-)	- (-)	- (-)
	合計		14 (100.0)	9 (64.3)	5 (35.7)	- (-)
	無回答		10代	- (-)	- (-)	- (-)
		20代	- (-)	- (-)	- (-)	- (-)
		30代	- (-)	- (-)	- (-)	- (-)
		40代	- (-)	- (-)	- (-)	- (-)
		50代	- (-)	- (-)	- (-)	- (-)
		60代以上	- (-)	- (-)	- (-)	- (-)
		無回答	- (-)	- (-)	- (-)	- (-)
		合計	- (-)	- (-)	- (-)	- (-)

統計表24 現在の業務・性別・年齢・喫煙習慣(つづき) ()内は%

			合計	喫煙者	非喫煙者	無回答
無回答	女性	10代	- (-)	- (-)	- (-)	- (-)
		20代	5 (100.0)	- (-)	5 (100.0)	- (-)
		30代	3 (100.0)	1 (33.3)	1 (33.3)	1 (33.3)
		40代	2 (100.0)	- (-)	1 (50.0)	1 (50.0)
		50代	4 (100.0)	1 (25.0)	3 (75.0)	- (-)
		60代以上	- (-)	- (-)	- (-)	- (-)
		無回答	- (-)	- (-)	- (-)	- (-)
		合計	14 (100.0)	2 (14.3)	10 (71.4)	2 (14.3)
		男性	10代	- (-)	- (-)	- (-)
	20代		1 (100.0)	1 (100.0)	- (-)	- (-)
	30代		2 (100.0)	1 (50.0)	- (-)	1 (50.0)
	40代		- (-)	- (-)	- (-)	- (-)
	50代		- (-)	- (-)	- (-)	- (-)
	60代以上		- (-)	- (-)	- (-)	- (-)
	無回答		- (-)	- (-)	- (-)	- (-)
	合計		3 (100.0)	2 (66.7)	- (-)	1 (33.3)
	無回答		10代	- (-)	- (-)	- (-)
		20代	- (-)	- (-)	- (-)	- (-)
		30代	- (-)	- (-)	- (-)	- (-)
		40代	1 (100.0)	1 (100.0)	- (-)	- (-)
		50代	- (-)	- (-)	- (-)	- (-)
		60代以上	- (-)	- (-)	- (-)	- (-)
		無回答	12 (100.0)	4 (33.3)	8 (66.7)	- (-)
		合計	13 (100.0)	5 (38.5)	8 (61.5)	- (-)

統計表25 夜間の勤務・喫煙習慣

()内は%

	合計	喫煙者	非喫煙者	無回答
職場に夜勤はない	598 (100.0)	84 (14.0)	510 (85.3)	4 (0.7)
職場に夜勤はあるが現在は夜勤をしていない	891 (100.0)	165 (18.5)	715 (80.2)	11 (1.2)
三交替制・変則三交替制	3896 (100.0)	740 (19.0)	3122 (80.1)	34 (0.9)
二交替制・変則二交替制	1435 (100.0)	371 (25.9)	1056 (73.6)	8 (0.6)
その他の交替制夜勤	109 (100.0)	23 (21.1)	85 (78.0)	1 (0.9)
当直制	344 (100.0)	72 (20.9)	266 (77.3)	6 (1.7)
夜勤専従	24 (100.0)	3 (12.5)	21 (87.5)	- (-)
管理夜勤・管理当直	192 (100.0)	39 (20.3)	152 (79.2)	1 (0.5)
寮または自宅で待機	180 (100.0)	40 (22.2)	140 (77.8)	- (-)
その他	75 (100.0)	14 (18.7)	59 (78.7)	2 (2.7)
無回答	150 (100.0)	17 (11.3)	87 (58.0)	46 (30.7)
合計	7894 (100.0)	1568 (19.9)	6213 (78.7)	113 (1.4)

統計表26 所属部署・喫煙習慣

(病院・診療所勤務者について集計)

()内は%

	合計	喫煙者	非喫煙者	無回答
病棟	5280 (100.0)	1059 (20.1)	4179 (79.1)	42 (0.8)
病棟・外来を兼務	163 (100.0)	26 (16.0)	136 (83.4)	1 (0.6)
外来	1226 (100.0)	242 (19.7)	969 (79.0)	15 (1.2)
手術室	385 (100.0)	98 (25.5)	283 (73.5)	4 (1.0)
看護部	116 (100.0)	20 (17.2)	96 (82.8)	- (-)
検査・中央材料部門	56 (100.0)	14 (25.0)	40 (71.4)	2 (3.6)
地域医療部門	35 (100.0)	8 (22.9)	27 (77.1)	- (-)
その他	183 (100.0)	42 (23.0)	141 (77.0)	- (-)
無回答	140 (100.0)	26 (18.6)	71 (50.7)	43 (30.7)
合計	7584 (100.0)	1535 (20.2)	5942 (78.3)	107 (1.4)

統計表27 診療科・喫煙習慣（病院・診療所勤務者で病棟所属
または病棟外来兼務者について集計）（ ）内は%

	合計	喫煙者	非喫煙者	無回答
内科系	1882 (100.0)	372 (19.8)	1494 (79.4)	16 (0.9)
外科系	1685 (100.0)	342 (20.3)	1330 (78.9)	13 (0.8)
小児科	340 (100.0)	46 (13.5)	293 (86.2)	1 (0.3)
産科・婦人科	349 (100.0)	44 (12.6)	303 (86.8)	2 (0.6)
精神科	206 (100.0)	58 (28.2)	145 (70.4)	3 (1.5)
その他	778 (100.0)	173 (22.2)	599 (77.0)	6 (0.8)
無回答	203 (100.0)	50 (24.6)	151 (74.4)	2 (1.0)
合計	5443 (100.0)	1085 (19.9)	4315 (79.3)	43 (0.8)

統計表28 診療科・性別・年齢・喫煙習慣（病院・診療所勤務者で病棟所属または病棟外来兼務者について集計）（ ）内は%

			合計	喫煙者	非喫煙者	無回答
内科系	女性	10代	- (-)	- (-)	- (-)	- (-)
		20代	951 (100.0)	161 (16.9)	787 (82.8)	3 (0.3)
		30代	474 (100.0)	94 (19.8)	376 (79.3)	4 (0.8)
		40代	259 (100.0)	51 (19.7)	205 (79.2)	3 (1.2)
		50代	134 (100.0)	30 (22.4)	99 (73.9)	5 (3.7)
		60代以上	7 (100.0)	1 (14.3)	5 (71.4)	1 (14.3)
		無回答	4 (100.0)	1 (25.0)	3 (75.0)	- (-)
		合計	1829 (100.0)	338 (18.5)	1475 (80.6)	16 (0.9)
		男性	10代	- (-)	- (-)	- (-)
	20代		24 (100.0)	15 (62.5)	9 (37.5)	- (-)
	30代		18 (100.0)	13 (72.2)	5 (27.8)	- (-)
	40代		5 (100.0)	2 (40.0)	3 (60.0)	- (-)
	50代		2 (100.0)	1 (50.0)	1 (50.0)	- (-)
	60代以上		- (-)	- (-)	- (-)	- (-)
	無回答		- (-)	- (-)	- (-)	- (-)
	合計		49 (100.0)	31 (63.3)	18 (36.7)	- (-)
	無回答		10代	- (-)	- (-)	- (-)
		20代	1 (100.0)	- (-)	1 (100.0)	- (-)
		30代	- (-)	- (-)	- (-)	- (-)
		40代	- (-)	- (-)	- (-)	- (-)
		50代	- (-)	- (-)	- (-)	- (-)
		60代以上	- (-)	- (-)	- (-)	- (-)
		無回答	3 (100.0)	3 (100.0)	- (-)	- (-)
		合計	4 (100.0)	3 (75.0)	1 (25.0)	- (-)

統計表28 診療科・性別・年齢・喫煙習慣（つづき） ()内は%

			合計	喫煙者	非喫煙者	無回答
外科系	女性	10代	- (-)	- (-)	- (-)	- (-)
		20代	920 (100.0)	163 (17.7)	752 (81.7)	5 (0.5)
		30代	386 (100.0)	90 (23.3)	290 (75.1)	6 (1.6)
		40代	208 (100.0)	43 (20.7)	164 (78.8)	1 (0.5)
		50代	105 (100.0)	16 (15.2)	88 (83.8)	1 (1.0)
		60代以上	2 (100.0)	1 (50.0)	1 (50.0)	- (-)
		無回答	4 (100.0)	2 (50.0)	2 (50.0)	- (-)
		合計	1625 (100.0)	315 (19.4)	1297 (79.8)	13 (0.8)
		男性	10代	- (-)	- (-)	- (-)
	20代		37 (100.0)	16 (43.2)	21 (56.8)	- (-)
	30代		18 (100.0)	8 (44.4)	10 (55.6)	- (-)
	40代		2 (100.0)	2 (100.0)	- (-)	- (-)
	50代		- (-)	- (-)	- (-)	- (-)
	60代以上		- (-)	- (-)	- (-)	- (-)
	無回答		- (-)	- (-)	- (-)	- (-)
	合計		57 (100.0)	26 (45.6)	31 (54.4)	- (-)
	無回答		10代	- (-)	- (-)	- (-)
		20代	- (-)	- (-)	- (-)	- (-)
		30代	- (-)	- (-)	- (-)	- (-)
		40代	- (-)	- (-)	- (-)	- (-)
		50代	- (-)	- (-)	- (-)	- (-)
		60代以上	- (-)	- (-)	- (-)	- (-)
		無回答	3 (100.0)	1 (33.3)	2 (66.7)	- (-)
		合計	3 (100.0)	1 (33.3)	2 (66.7)	- (-)

統計表28 診療科・性別・年齢・喫煙習慣(つづき) ()内は%

			合計	喫煙者	非喫煙者	無回答
小児科	女性	10代	- (-)	- (-)	- (-)	- (-)
		20代	172 (100.0)	25 (14.5)	147 (85.5)	- (-)
		30代	92 (100.0)	12 (13.0)	79 (85.9)	1 (1.1)
		40代	49 (100.0)	5 (10.2)	44 (89.8)	- (-)
		50代	21 (100.0)	3 (14.3)	18 (85.7)	- (-)
		60代以上	2 (100.0)	- (-)	2 (100.0)	- (-)
		無回答	- (-)	- (-)	- (-)	- (-)
		合計	336 (100.0)	45 (13.4)	290 (86.3)	1 (0.3)
		男性	10代	- (-)	- (-)	- (-)
	20代		2 (100.0)	1 (50.0)	1 (50.0)	- (-)
	30代		1 (100.0)	- (-)	1 (100.0)	- (-)
	40代		- (-)	- (-)	- (-)	- (-)
	50代		- (-)	- (-)	- (-)	- (-)
	60代以上		- (-)	- (-)	- (-)	- (-)
	無回答		- (-)	- (-)	- (-)	- (-)
	合計		3 (100.0)	1 (33.3)	2 (66.7)	- (-)
	無回答		10代	- (-)	- (-)	- (-)
		20代	- (-)	- (-)	- (-)	- (-)
		30代	- (-)	- (-)	- (-)	- (-)
		40代	- (-)	- (-)	- (-)	- (-)
		50代	- (-)	- (-)	- (-)	- (-)
		60代以上	- (-)	- (-)	- (-)	- (-)
		無回答	1 (100.0)	- (-)	1 (100.0)	- (-)
		合計	1 (100.0)	- (-)	1 (100.0)	- (-)

統計表28 診療科・性別・年齢・喫煙習慣（つづき）（ ）内は%

			合計	喫煙者	非喫煙者	無回答
産科・婦人科	女性	10代	- (-)	- (-)	- (-)	- (-)
		20代	166 (100.0)	18 (10.8)	148 (89.2)	- (-)
		30代	105 (100.0)	16 (15.2)	87 (82.9)	2 (1.9)
		40代	47 (100.0)	4 (8.5)	43 (91.5)	- (-)
		50代	27 (100.0)	6 (22.2)	21 (77.8)	- (-)
		60代以上	- (-)	- (-)	- (-)	- (-)
		無回答	2 (100.0)	- (-)	2 (100.0)	- (-)
		合計	347 (100.0)	44 (12.7)	301 (86.7)	2 (0.6)
		男性	10代	- (-)	- (-)	- (-)
	20代		1 (100.0)	- (-)	1 (100.0)	- (-)
	30代		- (-)	- (-)	- (-)	- (-)
	40代		- (-)	- (-)	- (-)	- (-)
	50代		1 (100.0)	- (-)	1 (100.0)	- (-)
	60代以上		- (-)	- (-)	- (-)	- (-)
	無回答		- (-)	- (-)	- (-)	- (-)
	合計		2 (100.0)	- (-)	2 (100.0)	- (-)
	無回答		10代	- (-)	- (-)	- (-)
		20代	- (-)	- (-)	- (-)	- (-)
		30代	- (-)	- (-)	- (-)	- (-)
		40代	- (-)	- (-)	- (-)	- (-)
		50代	- (-)	- (-)	- (-)	- (-)
		60代以上	- (-)	- (-)	- (-)	- (-)
		無回答	- (-)	- (-)	- (-)	- (-)
		合計	- (-)	- (-)	- (-)	- (-)

統計表28 診療科・性別・年齢・喫煙習慣(つづき) ()内は%

			合計	喫煙者	非喫煙者	無回答
精神科	女性	10代	- (-)	- (-)	- (-)	- (-)
		20代	62 (100.0)	15 (24.2)	46 (74.2)	1 (1.6)
		30代	25 (100.0)	5 (20.0)	20 (80.0)	- (-)
		40代	34 (100.0)	4 (11.8)	30 (88.2)	- (-)
		50代	30 (100.0)	7 (23.3)	21 (70.0)	2 (6.7)
		60代以上	5 (100.0)	- (-)	5 (100.0)	- (-)
		無回答	2 (100.0)	- (-)	2 (100.0)	- (-)
		合計	158 (100.0)	31 (19.6)	124 (78.5)	3 (1.9)
		男性	10代	- (-)	- (-)	- (-)
	20代		14 (100.0)	11 (78.6)	3 (21.4)	- (-)
	30代		18 (100.0)	10 (55.6)	8 (44.4)	- (-)
	40代		11 (100.0)	5 (45.5)	6 (54.5)	- (-)
	50代		5 (100.0)	1 (20.0)	4 (80.0)	- (-)
	60代以上		- (-)	- (-)	- (-)	- (-)
	無回答		- (-)	- (-)	- (-)	- (-)
	合計		48 (100.0)	27 (56.3)	21 (43.8)	- (-)
	無回答		10代	- (-)	- (-)	- (-)
		20代	- (-)	- (-)	- (-)	- (-)
		30代	- (-)	- (-)	- (-)	- (-)
		40代	- (-)	- (-)	- (-)	- (-)
		50代	- (-)	- (-)	- (-)	- (-)
		60代以上	- (-)	- (-)	- (-)	- (-)
		無回答	- (-)	- (-)	- (-)	- (-)
		合計	- (-)	- (-)	- (-)	- (-)

統計表28 診療科・性別・年齢・喫煙習慣（つづき） ()内は%

			合計	喫煙者	非喫煙者	無回答
その他	女性	10代	3 (100.0)	1 (33.3)	2 (66.7)	- (-)
		20代	288 (100.0)	52 (18.1)	235 (81.6)	1 (0.3)
		30代	233 (100.0)	55 (23.6)	177 (76.0)	1 (0.4)
		40代	140 (100.0)	31 (22.1)	106 (75.7)	3 (2.1)
		50代	68 (100.0)	9 (13.2)	58 (85.3)	1 (1.5)
		60代以上	2 (100.0)	1 (50.0)	1 (50.0)	- (-)
		無回答	5 (100.0)	2 (40.0)	3 (60.0)	- (-)
		合計	739 (100.0)	151 (20.4)	582 (78.8)	6 (0.8)
		男性	10代	1 (100.0)	- (-)	1 (100.0)
	20代		21 (100.0)	13 (61.9)	8 (38.1)	- (-)
	30代		12 (100.0)	8 (66.7)	4 (33.3)	- (-)
	40代		3 (100.0)	1 (33.3)	2 (66.7)	- (-)
	50代		- (-)	- (-)	- (-)	- (-)
	60代以上		- (-)	- (-)	- (-)	- (-)
	無回答		- (-)	- (-)	- (-)	- (-)
	合計		37 (100.0)	22 (59.5)	15 (40.5)	- (-)
	無回答		10代	- (-)	- (-)	- (-)
		20代	- (-)	- (-)	- (-)	- (-)
		30代	- (-)	- (-)	- (-)	- (-)
		40代	- (-)	- (-)	- (-)	- (-)
		50代	- (-)	- (-)	- (-)	- (-)
		60代以上	- (-)	- (-)	- (-)	- (-)
		無回答	2 (100.0)	- (-)	2 (100.0)	- (-)
		合計	2 (100.0)	- (-)	2 (100.0)	- (-)

統計表28 診療科・性別・年齢・喫煙習慣(つづき) ()内は%

			合計	喫煙者	非喫煙者	無回答
無回答	女性	10代	2 (100.0)	- (-)	2 (100.0)	- (-)
		20代	82 (100.0)	18 (22.0)	63 (76.8)	1 (1.2)
		30代	42 (100.0)	11 (26.2)	31 (73.8)	- (-)
		40代	34 (100.0)	8 (23.5)	25 (73.5)	1 (2.9)
		50代	29 (100.0)	5 (17.2)	24 (82.8)	- (-)
		60代以上	- (-)	- (-)	- (-)	- (-)
		無回答	3 (100.0)	- (-)	3 (100.0)	- (-)
		合計	192 (100.0)	42 (21.9)	148 (77.1)	2 (1.0)
		男性	10代	1 (100.0)	- (-)	1 (100.0)
	20代		8 (100.0)	6 (75.0)	2 (25.0)	- (-)
	30代		1 (100.0)	1 (100.0)	- (-)	- (-)
	40代		- (-)	- (-)	- (-)	- (-)
	50代		- (-)	- (-)	- (-)	- (-)
	60代以上		- (-)	- (-)	- (-)	- (-)
	無回答		- (-)	- (-)	- (-)	- (-)
	合計		10 (100.0)	7 (70.0)	3 (30.0)	- (-)
	無回答		10代	- (-)	- (-)	- (-)
		20代	- (-)	- (-)	- (-)	- (-)
		30代	- (-)	- (-)	- (-)	- (-)
		40代	- (-)	- (-)	- (-)	- (-)
		50代	- (-)	- (-)	- (-)	- (-)
		60代以上	- (-)	- (-)	- (-)	- (-)
		無回答	1 (100.0)	1 (100.0)	- (-)	- (-)
		合計	1 (100.0)	1 (100.0)	- (-)	- (-)

統計表29 診療科・性別・現在の業務・喫煙習慣（病院・診療所勤務者
で病棟所属または病棟外来兼務者について集計）（ ）内は%

			合計	喫煙者	非喫煙者	無回答
内科系	女性	保健師	6 (100.0)	- (-)	6 (100.0)	- (-)
		助産師	4 (100.0)	- (-)	4 (100.0)	- (-)
		看護師	1682 (100.0)	291 (17.3)	1378 (81.9)	13 (0.8)
		准看護師	106 (100.0)	40 (37.7)	66 (62.3)	- (-)
		看護教員	5 (100.0)	2 (40.0)	3 (60.0)	- (-)
		その他	23 (100.0)	4 (17.4)	16 (69.6)	3 (13.0)
		無回答	3 (100.0)	1 (33.3)	2 (66.7)	- (-)
		合計	1829 (100.0)	338 (18.5)	1475 (80.6)	16 (0.9)
		男性	保健師	- (-)	- (-)	- (-)
	助産師		- (-)	- (-)	- (-)	- (-)
	看護師		41 (100.0)	26 (63.4)	15 (36.6)	- (-)
	准看護師		8 (100.0)	5 (62.5)	3 (37.5)	- (-)
	看護教員		- (-)	- (-)	- (-)	- (-)
	その他		- (-)	- (-)	- (-)	- (-)
	無回答		- (-)	- (-)	- (-)	- (-)
	合計		49 (100.0)	31 (63.3)	18 (36.7)	- (-)
	無回答		保健師	- (-)	- (-)	- (-)
		助産師	- (-)	- (-)	- (-)	- (-)
		看護師	1 (100.0)	- (-)	1 (100.0)	- (-)
		准看護師	- (-)	- (-)	- (-)	- (-)
		看護教員	- (-)	- (-)	- (-)	- (-)
		その他	- (-)	- (-)	- (-)	- (-)
		無回答	3 (100.0)	3 (100.0)	- (-)	- (-)
		合計	4 (100.0)	3 (75.0)	1 (25.0)	- (-)

統計表29 診療科・性別・現在の業務・喫煙習慣(つづき) ()内は%

			合計	喫煙者	非喫煙者	無回答
外科系	女性	保健師	4 (100.0)	1 (25.0)	3 (75.0)	- (-)
		助産師	- (-)	- (-)	- (-)	- (-)
		看護師	1523 (100.0)	289 (19.0)	1222 (80.2)	12 (0.8)
		准看護師	78 (100.0)	24 (30.8)	53 (67.9)	1 (1.3)
		看護教員	5 (100.0)	- (-)	5 (100.0)	- (-)
		その他	13 (100.0)	1 (7.7)	12 (92.3)	- (-)
		無回答	2 (100.0)	- (-)	2 (100.0)	- (-)
		合計	1625 (100.0)	315 (19.4)	1297 (79.8)	13 (0.8)
		男性	保健師	- (-)	- (-)	- (-)
	助産師		- (-)	- (-)	- (-)	- (-)
	看護師		55 (100.0)	25 (45.5)	30 (54.5)	- (-)
	准看護師		2 (100.0)	1 (50.0)	1 (50.0)	- (-)
	看護教員		- (-)	- (-)	- (-)	- (-)
	その他		- (-)	- (-)	- (-)	- (-)
	無回答		- (-)	- (-)	- (-)	- (-)
	合計		57 (100.0)	26 (45.6)	31 (54.4)	- (-)
	無回答		保健師	- (-)	- (-)	- (-)
		助産師	- (-)	- (-)	- (-)	- (-)
		看護師	1 (100.0)	1 (100.0)	- (-)	- (-)
		准看護師	- (-)	- (-)	- (-)	- (-)
		看護教員	- (-)	- (-)	- (-)	- (-)
		その他	- (-)	- (-)	- (-)	- (-)
		無回答	2 (100.0)	- (-)	2 (100.0)	- (-)
		合計	3 (100.0)	1 (33.3)	2 (66.7)	- (-)

統計表29 診療科・性別・現在の業務・喫煙習慣(つづき) ()内は%

			合計	喫煙者	非喫煙者	無回答
小児科	女性	保健師	1 (100.0)	- (-)	1 (100.0)	- (-)
		助産師	13 (100.0)	- (-)	13 (100.0)	- (-)
		看護師	317 (100.0)	44 (13.9)	272 (85.8)	1 (0.3)
		准看護師	3 (100.0)	1 (33.3)	2 (66.7)	- (-)
		看護教員	- (-)	- (-)	- (-)	- (-)
		その他	2 (100.0)	- (-)	2 (100.0)	- (-)
		無回答	- (-)	- (-)	- (-)	- (-)
		合計	336 (100.0)	45 (13.4)	290 (86.3)	1 (0.3)
		男性	保健師	- (-)	- (-)	- (-)
	助産師		- (-)	- (-)	- (-)	- (-)
	看護師		3 (100.0)	1 (33.3)	2 (66.7)	- (-)
	准看護師		- (-)	- (-)	- (-)	- (-)
	看護教員		- (-)	- (-)	- (-)	- (-)
	その他		- (-)	- (-)	- (-)	- (-)
	無回答		- (-)	- (-)	- (-)	- (-)
	合計		3 (100.0)	1 (33.3)	2 (66.7)	- (-)
	無回答		保健師	- (-)	- (-)	- (-)
		助産師	- (-)	- (-)	- (-)	- (-)
		看護師	- (-)	- (-)	- (-)	- (-)
		准看護師	- (-)	- (-)	- (-)	- (-)
		看護教員	- (-)	- (-)	- (-)	- (-)
		その他	- (-)	- (-)	- (-)	- (-)
		無回答	1 (100.0)	- (-)	1 (100.0)	- (-)
		合計	1 (100.0)	- (-)	1 (100.0)	- (-)

統計表29 診療科・性別・現在の業務・喫煙習慣 (つづき) ()内は%

			合計	喫煙者	非喫煙者	無回答
産科・婦人科	女性	保健師	- (-)	- (-)	- (-)	- (-)
		助産師	190 (100.0)	11 (5.8)	178 (93.7)	1 (0.5)
		看護師	142 (100.0)	28 (19.7)	113 (79.6)	1 (0.7)
		准看護師	9 (100.0)	3 (33.3)	6 (66.7)	- (-)
		看護教員	- (-)	- (-)	- (-)	- (-)
		その他	5 (100.0)	2 (40.0)	3 (60.0)	- (-)
		無回答	1 (100.0)	- (-)	1 (100.0)	- (-)
		合計	347 (100.0)	44 (12.7)	301 (86.7)	2 (0.6)
		男性	保健師	- (-)	- (-)	- (-)
	助産師		2 (100.0)	- (-)	2 (100.0)	- (-)
	看護師		- (-)	- (-)	- (-)	- (-)
	准看護師		- (-)	- (-)	- (-)	- (-)
	看護教員		- (-)	- (-)	- (-)	- (-)
	その他		- (-)	- (-)	- (-)	- (-)
	無回答		- (-)	- (-)	- (-)	- (-)
	合計		2 (100.0)	- (-)	2 (100.0)	- (-)
	無回答		保健師	- (-)	- (-)	- (-)
		助産師	- (-)	- (-)	- (-)	- (-)
		看護師	- (-)	- (-)	- (-)	- (-)
		准看護師	- (-)	- (-)	- (-)	- (-)
		看護教員	- (-)	- (-)	- (-)	- (-)
		その他	- (-)	- (-)	- (-)	- (-)
		無回答	- (-)	- (-)	- (-)	- (-)
		合計	- (-)	- (-)	- (-)	- (-)

統計表29 診療科・性別・現在の業務・喫煙習慣（つづき）（ ）内は%

			合計	喫煙者	非喫煙者	無回答
精神科	女性	保健師	- (-)	- (-)	- (-)	- (-)
		助産師	- (-)	- (-)	- (-)	- (-)
		看護師	124 (100.0)	19 (15.3)	103 (83.1)	2 (1.6)
		准看護師	29 (100.0)	12 (41.4)	16 (55.2)	1 (3.4)
		看護教員	- (-)	- (-)	- (-)	- (-)
		その他	5 (100.0)	- (-)	5 (100.0)	- (-)
		無回答	- (-)	- (-)	- (-)	- (-)
		合計	158 (100.0)	31 (19.6)	124 (78.5)	3 (1.9)
		男性	保健師	- (-)	- (-)	- (-)
	助産師		- (-)	- (-)	- (-)	- (-)
	看護師		31 (100.0)	15 (48.4)	16 (51.6)	- (-)
	准看護師		15 (100.0)	10 (66.7)	5 (33.3)	- (-)
	看護教員		1 (100.0)	1 (100.0)	- (-)	- (-)
	その他		- (-)	- (-)	- (-)	- (-)
	無回答		1 (100.0)	1 (100.0)	- (-)	- (-)
	合計		48 (100.0)	27 (56.3)	21 (43.8)	- (-)
	無回答		保健師	- (-)	- (-)	- (-)
		助産師	- (-)	- (-)	- (-)	- (-)
		看護師	- (-)	- (-)	- (-)	- (-)
		准看護師	- (-)	- (-)	- (-)	- (-)
		看護教員	- (-)	- (-)	- (-)	- (-)
		その他	- (-)	- (-)	- (-)	- (-)
		無回答	- (-)	- (-)	- (-)	- (-)
		合計	- (-)	- (-)	- (-)	- (-)

統計表29 診療科・性別・現在の業務・喫煙習慣(つづき) ()内は%

			合計	喫煙者	非喫煙者	無回答
その他	女性	保健師	7 (100.0)	1 (14.3)	6 (85.7)	- (-)
		助産師	2 (100.0)	- (-)	2 (100.0)	- (-)
		看護師	607 (100.0)	109 (18.0)	495 (81.5)	3 (0.5)
		准看護師	95 (100.0)	35 (36.8)	57 (60.0)	3 (3.2)
		看護教員	- (-)	- (-)	- (-)	- (-)
		その他	27 (100.0)	6 (22.2)	21 (77.8)	- (-)
		無回答	1 (100.0)	- (-)	1 (100.0)	- (-)
		合計	739 (100.0)	151 (20.4)	582 (78.8)	6 (0.8)
		男性	保健師	- (-)	- (-)	- (-)
	助産師		- (-)	- (-)	- (-)	- (-)
	看護師		24 (100.0)	14 (58.3)	10 (41.7)	- (-)
	准看護師		3 (100.0)	2 (66.7)	1 (33.3)	- (-)
	看護教員		- (-)	- (-)	- (-)	- (-)
	その他		10 (100.0)	6 (60.0)	4 (40.0)	- (-)
	無回答		- (-)	- (-)	- (-)	- (-)
	合計		37 (100.0)	22 (59.5)	15 (40.5)	- (-)
	無回答		保健師	- (-)	- (-)	- (-)
		助産師	- (-)	- (-)	- (-)	- (-)
		看護師	- (-)	- (-)	- (-)	- (-)
		准看護師	- (-)	- (-)	- (-)	- (-)
		看護教員	- (-)	- (-)	- (-)	- (-)
		その他	- (-)	- (-)	- (-)	- (-)
		無回答	2 (100.0)	- (-)	2 (100.0)	- (-)
		合計	2 (100.0)	- (-)	2 (100.0)	- (-)

統計表29 診療科・性別・現在の業務・喫煙習慣(つづき) ()内は%

			合計	喫煙者	非喫煙者	無回答
無回答	女性	保健師	- (-)	- (-)	- (-)	- (-)
		助産師	8 (100.0)	1 (12.5)	7 (87.5)	- (-)
		看護師	147 (100.0)	27 (18.4)	119 (81.0)	1 (0.7)
		准看護師	25 (100.0)	10 (40.0)	15 (60.0)	- (-)
		看護教員	1 (100.0)	- (-)	1 (100.0)	- (-)
		その他	9 (100.0)	3 (33.3)	6 (66.7)	- (-)
		無回答	2 (100.0)	1 (50.0)	- (-)	1 (50.0)
		合計	192 (100.0)	42 (21.9)	148 (77.1)	2 (1.0)
		男性	保健師	- (-)	- (-)	- (-)
	助産師		- (-)	- (-)	- (-)	- (-)
	看護師		5 (100.0)	4 (80.0)	1 (20.0)	- (-)
	准看護師		1 (100.0)	- (-)	1 (100.0)	- (-)
	看護教員		- (-)	- (-)	- (-)	- (-)
	その他		3 (100.0)	2 (66.7)	1 (33.3)	- (-)
	無回答		1 (100.0)	1 (100.0)	- (-)	- (-)
	合計		10 (100.0)	7 (70.0)	3 (30.0)	- (-)
	無回答		保健師	- (-)	- (-)	- (-)
		助産師	- (-)	- (-)	- (-)	- (-)
		看護師	- (-)	- (-)	- (-)	- (-)
		准看護師	- (-)	- (-)	- (-)	- (-)
		看護教員	- (-)	- (-)	- (-)	- (-)
		その他	- (-)	- (-)	- (-)	- (-)
		無回答	1 (100.0)	1 (100.0)	- (-)	- (-)
		合計	1 (100.0)	1 (100.0)	- (-)	- (-)

統計表30 性別・同居家族喫煙者・喫煙経験 ()内は%

		合計	ない	ある	無回答
女性	いる	2836 (100.0)	1431 (50.5)	1384 (48.8)	21 (0.7)
	いない	3545 (100.0)	2169 (61.2)	1360 (38.4)	16 (0.5)
	同居家族はいない	1142 (100.0)	662 (58.0)	475 (41.6)	5 (0.4)
	無回答	58 (100.0)	9 (15.5)	22 (37.9)	27 (46.6)
	合計	7581 (100.0)	4271 (56.3)	3241 (42.8)	69 (0.9)
男性	いる	77 (100.0)	18 (23.4)	59 (76.6)	- (-)
	いない	187 (100.0)	38 (20.3)	149 (79.7)	- (-)
	同居家族はいない	27 (100.0)	6 (22.2)	21 (77.8)	- (-)
	無回答	4 (100.0)	- (-)	3 (75.0)	1 (25.0)
	合計	295 (100.0)	62 (21.0)	232 (78.6)	1 (0.3)
無回答	いる	7 (100.0)	2 (28.6)	5 (71.4)	- (-)
	いない	10 (100.0)	3 (30.0)	7 (70.0)	- (-)
	同居家族はいない	1 (100.0)	- (-)	1 (100.0)	- (-)
	無回答	- (-)	- (-)	- (-)	- (-)
	合計	18 (100.0)	5 (27.8)	13 (72.2)	- (-)

統計表31 喫煙している同居家族（同居家族がいる者について集計・複数回答）

()内は%

	回答者合計	再掲		再掲	
		女性喫煙者	女性非喫煙者	男性喫煙者	男性非喫煙者
配偶者(夫・妻)	1622 (55.5)	388 (55.5)	1185 (56.3)	15 (30.6)	10 (35.7)
子ども	332 (11.4)	77 (11.0)	243 (11.5)	2 (4.1)	2 (7.1)
父	731 (25.0)	148 (21.2)	544 (25.9)	21 (42.9)	14 (50.0)
母	262 (9.0)	85 (12.2)	162 (7.7)	4 (8.2)	6 (21.4)
義父	107 (3.7)	15 (2.1)	90 (4.3)	1 (2.0)	- (-)
義母	31 (1.1)	10 (1.4)	18 (0.9)	2 (4.1)	- (-)
自分のきょうだい	402 (13.8)	114 (16.3)	267 (12.7)	14 (28.6)	4 (14.3)
配偶者のきょうだい	46 (1.6)	12 (1.7)	31 (1.5)	2 (4.1)	1 (3.6)
祖父・義理の祖父	45 (1.5)	9 (1.3)	35 (1.7)	- (-)	1 (3.6)
祖母・義理の祖母	12 (0.4)	5 (0.7)	6 (0.3)	- (-)	1 (3.6)
その他の親族	92 (3.2)	27 (3.9)	59 (2.8)	1 (2.0)	1 (3.6)
無回答	26 (0.9)	14 (2.0)	12 (0.6)	- (-)	- (-)
回答者数	2920	699	2104	49	28

統計表32 年齢・性別・同居家族喫煙者・喫煙経験

()内は%

			合計	ない	ある	無回答	
10代	女性	いる	1 (100.0)	1 (100.0)	- (-)	- (-)	
		いない	4 (100.0)	3 (75.0)	1 (25.0)	- (-)	
		同居家族はいない	- (-)	- (-)	- (-)	- (-)	
		無回答	- (-)	- (-)	- (-)	- (-)	
		合計	5 (100.0)	4 (80.0)	1 (20.0)	- (-)	
	男性	いる	- (-)	- (-)	- (-)	- (-)	
		いない	2 (100.0)	1 (50.0)	1 (50.0)	- (-)	
		同居家族はいない	- (-)	- (-)	- (-)	- (-)	
		無回答	- (-)	- (-)	- (-)	- (-)	
		合計	2 (100.0)	1 (50.0)	1 (50.0)	- (-)	
	無回答	いる	- (-)	- (-)	- (-)	- (-)	
		いない	- (-)	- (-)	- (-)	- (-)	
		同居家族はいない	- (-)	- (-)	- (-)	- (-)	
		無回答	- (-)	- (-)	- (-)	- (-)	
		合計	- (-)	- (-)	- (-)	- (-)	
	20代	女性	いる	955 (100.0)	519 (54.3)	436 (45.7)	- (-)
			いない	1392 (100.0)	946 (68.0)	442 (31.8)	4 (0.3)
			同居家族はいない	725 (100.0)	461 (63.6)	262 (36.1)	2 (0.3)
			無回答	18 (100.0)	4 (22.2)	6 (33.3)	8 (44.4)
			合計	3090 (100.0)	1930 (62.5)	1146 (37.1)	14 (0.5)
男性		いる	43 (100.0)	11 (25.6)	32 (74.4)	- (-)	
		いない	77 (100.0)	17 (22.1)	60 (77.9)	- (-)	
		同居家族はいない	17 (100.0)	5 (29.4)	12 (70.6)	- (-)	
		無回答	1 (100.0)	- (-)	1 (100.0)	- (-)	
		合計	138 (100.0)	33 (23.9)	105 (76.1)	- (-)	
無回答		いる	- (-)	- (-)	- (-)	- (-)	
		いない	- (-)	- (-)	- (-)	- (-)	
		同居家族はいない	1 (100.0)	- (-)	1 (100.0)	- (-)	
		無回答	- (-)	- (-)	- (-)	- (-)	
		合計	1 (100.0)	- (-)	1 (100.0)	- (-)	

統計表32 年齢・性別・同居家族喫煙者・喫煙経験(つづき) ()内は%

			合計	ない	ある	無回答	
30代	女性	いる	803 (100.0)	371 (46.2)	428 (53.3)	4 (0.5)	
		いない	1026 (100.0)	593 (57.8)	428 (41.7)	5 (0.5)	
		同居家族はいない	278 (100.0)	137 (49.3)	140 (50.4)	1 (0.4)	
		無回答	13 (100.0)	3 (23.1)	6 (46.2)	4 (30.8)	
		合計	2120 (100.0)	1104 (52.1)	1002 (47.3)	14 (0.7)	
	男性	いる	23 (100.0)	6 (26.1)	17 (73.9)	- (-)	
		いない	75 (100.0)	13 (17.3)	62 (82.7)	- (-)	
		同居家族はいない	8 (100.0)	1 (12.5)	7 (87.5)	- (-)	
		無回答	2 (100.0)	- (-)	1 (50.0)	1 (50.0)	
		合計	108 (100.0)	20 (18.5)	87 (80.6)	1 (0.9)	
	無回答	いる	1 (100.0)	- (-)	1 (100.0)	- (-)	
		いない	- (-)	- (-)	- (-)	- (-)	
		同居家族はいない	- (-)	- (-)	- (-)	- (-)	
		無回答	- (-)	- (-)	- (-)	- (-)	
		合計	1 (100.0)	- (-)	1 (100.0)	- (-)	
	40代	女性	いる	590 (100.0)	279 (47.3)	307 (52.0)	4 (0.7)
			いない	691 (100.0)	365 (52.8)	324 (46.9)	2 (0.3)
			同居家族はいない	80 (100.0)	36 (45.0)	43 (53.8)	1 (1.3)
			無回答	14 (100.0)	1 (7.1)	6 (42.9)	7 (50.0)
合計			1375 (100.0)	681 (49.5)	680 (49.5)	14 (1.0)	
男性		いる	9 (100.0)	- (-)	9 (100.0)	- (-)	
		いない	24 (100.0)	5 (20.8)	19 (79.2)	- (-)	
		同居家族はいない	2 (100.0)	- (-)	2 (100.0)	- (-)	
		無回答	1 (100.0)	- (-)	1 (100.0)	- (-)	
		合計	36 (100.0)	5 (13.9)	31 (86.1)	- (-)	
無回答		いる	- (-)	- (-)	- (-)	- (-)	
		いない	1 (100.0)	- (-)	1 (100.0)	- (-)	
		同居家族はいない	- (-)	- (-)	- (-)	- (-)	
		無回答	- (-)	- (-)	- (-)	- (-)	
		合計	1 (100.0)	- (-)	1 (100.0)	- (-)	

統計表32 年齢・性別・同居家族喫煙者・喫煙経験（つづき）（ ）内は%

			合計	ない	ある	無回答	
50代	女性	いる	437 (100.0)	233 (53.3)	193 (44.2)	11 (2.5)	
		いない	387 (100.0)	236 (61.0)	147 (38.0)	4 (1.0)	
		同居家族はいない	55 (100.0)	25 (45.5)	29 (52.7)	1 (1.8)	
		無回答	13 (100.0)	1 (7.7)	4 (30.8)	8 (61.5)	
		合計	892 (100.0)	495 (55.5)	373 (41.8)	24 (2.7)	
	男性	いる	2 (100.0)	1 (50.0)	1 (50.0)	- (-)	
		いない	9 (100.0)	2 (22.2)	7 (77.8)	- (-)	
		同居家族はいない	- (-)	- (-)	- (-)	- (-)	
		無回答	- (-)	- (-)	- (-)	- (-)	
		合計	11 (100.0)	3 (27.3)	8 (72.7)	- (-)	
	無回答	いる	- (-)	- (-)	- (-)	- (-)	
		いない	- (-)	- (-)	- (-)	- (-)	
		同居家族はいない	- (-)	- (-)	- (-)	- (-)	
		無回答	- (-)	- (-)	- (-)	- (-)	
		合計	- (-)	- (-)	- (-)	- (-)	
	60代以上	女性	いる	33 (100.0)	21 (63.6)	10 (30.3)	2 (6.1)
			いない	32 (100.0)	18 (56.3)	13 (40.6)	1 (3.1)
			同居家族はいない	2 (100.0)	1 (50.0)	1 (50.0)	- (-)
			無回答	- (-)	- (-)	- (-)	- (-)
			合計	67 (100.0)	40 (59.7)	24 (35.8)	3 (4.5)
男性		いる	- (-)	- (-)	- (-)	- (-)	
		いない	- (-)	- (-)	- (-)	- (-)	
		同居家族はいない	- (-)	- (-)	- (-)	- (-)	
		無回答	- (-)	- (-)	- (-)	- (-)	
		合計	- (-)	- (-)	- (-)	- (-)	
無回答		いる	- (-)	- (-)	- (-)	- (-)	
		いない	- (-)	- (-)	- (-)	- (-)	
		同居家族はいない	- (-)	- (-)	- (-)	- (-)	
		無回答	- (-)	- (-)	- (-)	- (-)	
		合計	- (-)	- (-)	- (-)	- (-)	

統計表32 年齢・性別・同居家族喫煙者・喫煙経験(つづき) ()内は%

			合計	ない	ある	無回答
無回答	女性	いる	17 (100.0)	7 (41.2)	10 (58.8)	- (-)
		いない	13 (100.0)	8 (61.5)	5 (38.5)	- (-)
		同居家族はいない	2 (100.0)	2 (100.0)	-	- (-)
		無回答	- (-)	- (-)	- (-)	- (-)
		合計	32 (100.0)	17 (53.1)	15 (46.9)	- (-)
無回答	男性	いる	- (-)	- (-)	- (-)	- (-)
		いない	- (-)	- (-)	- (-)	- (-)
		同居家族はいない	- (-)	- (-)	- (-)	- (-)
		無回答	- (-)	- (-)	- (-)	- (-)
		合計	- (-)	- (-)	- (-)	- (-)
無回答	無回答	いる	6 (100.0)	2 (33.3)	4 (66.7)	- (-)
		いない	9 (100.0)	3 (33.3)	6 (66.7)	- (-)
		同居家族はいない	- (-)	- (-)	- (-)	- (-)
		無回答	- (-)	- (-)	- (-)	- (-)
		合計	15 (100.0)	5 (33.3)	10 (66.7)	- (-)

統計表33 性別・年齢・配偶関係

()内は%

		合計	未婚	既婚	既婚離死	無回答
女性	10代	5 (100.0)	5 (100.0)	- (-)	- (-)	- (-)
	20代	3090 (100.0)	2650 (85.8)	432 (14.0)	6 (0.2)	2 (0.1)
	30代	2120 (100.0)	966 (45.6)	1045 (49.3)	98 (4.6)	11 (0.5)
	40代	1375 (100.0)	304 (22.1)	975 (70.9)	89 (6.5)	7 (0.5)
	50代	892 (100.0)	96 (10.8)	680 (76.2)	109 (12.2)	7 (0.8)
	60代以上	67 (100.0)	10 (14.9)	45 (67.2)	12 (17.9)	- (-)
	無回答	32 (100.0)	9 (28.1)	20 (62.5)	2 (6.3)	1 (3.1)
	合計	7581 (100.0)	4040 (53.3)	3197 (42.2)	316 (4.2)	28 (0.4)
男性	10代	2 (100.0)	2 (100.0)	- (-)	- (-)	- (-)
	20代	138 (100.0)	97 (70.3)	40 (29.0)	1 (0.7)	- (-)
	30代	108 (100.0)	30 (27.8)	78 (72.2)	- (-)	- (-)
	40代	36 (100.0)	6 (16.7)	26 (72.2)	1 (2.8)	3 (8.3)
	50代	11 (100.0)	- (-)	11 (100.0)	- (-)	- (-)
	60代以上	- (-)	- (-)	- (-)	- (-)	- (-)
	無回答	- (-)	- (-)	- (-)	- (-)	- (-)
	合計	295 (100.0)	135 (45.8)	155 (52.5)	2 (0.7)	3 (1.0)
無回答	10代	- (-)	- (-)	- (-)	- (-)	- (-)
	20代	1 (100.0)	1 (100.0)	- (-)	- (-)	- (-)
	30代	1 (100.0)	- (-)	1 (100.0)	- (-)	- (-)
	40代	1 (100.0)	1 (100.0)	- (-)	- (-)	- (-)
	50代	- (-)	- (-)	- (-)	- (-)	- (-)
	60代以上	- (-)	- (-)	- (-)	- (-)	- (-)
	無回答	15 (100.0)	- (-)	1 (6.7)	- (-)	14 (93.3)
	合計	18 (100.0)	2 (11.1)	2 (11.1)	- (-)	14 (77.8)
合計	7894 (100.0)	4177 (52.9)	3354 (42.5)	318 (4.0)	45 (0.6)	

統計表34 性別・同居家族喫煙者・喫煙習慣 ()内は%

		合計	喫煙者	非喫煙者	無回答
女性	いる	2836 (100.0)	699 (24.6)	2104 (74.2)	33 (1.2)
	いない	3545 (100.0)	456 (12.9)	3061 (86.3)	28 (0.8)
	同居家族はいない	1142 (100.0)	241 (21.1)	894 (78.3)	7 (0.6)
	無回答	58 (100.0)	5 (8.6)	11 (19.0)	42 (72.4)
	合計	7581 (100.0)	1401 (18.5)	6070 (80.1)	110 (1.5)
男性	いる	77 (100.0)	49 (63.6)	28 (36.4)	- (-)
	いない	187 (100.0)	96 (51.3)	91 (48.7)	- (-)
	同居家族はいない	27 (100.0)	14 (51.9)	13 (48.1)	- (-)
	無回答	4 (100.0)	1 (25.0)	- (-)	3 (75.0)
	合計	295 (100.0)	160 (54.2)	132 (44.7)	3 (1.0)
無回答	いる	7 (100.0)	3 (42.9)	4 (57.1)	- (-)
	いない	10 (100.0)	4 (40.0)	6 (60.0)	- (-)
	同居家族はいない	1 (100.0)	- (-)	1 (100.0)	- (-)
	無回答	- (-)	- (-)	- (-)	- (-)
	合計	18 (100.0)	7 (38.9)	11 (61.1)	- (-)

統計表35 年齢・性別・同居家族喫煙者・喫煙習慣 ()内は%

			合計	喫煙者	非喫煙者	無回答	
10代	女性	いる	1 (100.0)	- (-)	1 (100.0)	- (-)	
		いない	4 (100.0)	1 (25.0)	3 (75.0)	- (-)	
		同居家族はいない	- (-)	- (-)	- (-)	- (-)	
		無回答	- (-)	- (-)	- (-)	- (-)	
		合計	5 (100.0)	1 (20.0)	4 (80.0)	- (-)	
	男性	いる	- (-)	- (-)	- (-)	- (-)	
		いない	2 (100.0)	- (-)	2 (100.0)	- (-)	
		同居家族はいない	- (-)	- (-)	- (-)	- (-)	
		無回答	- (-)	- (-)	- (-)	- (-)	
		合計	2 (100.0)	- (-)	2 (100.0)	- (-)	
	無回答	いる	- (-)	- (-)	- (-)	- (-)	
		いない	- (-)	- (-)	- (-)	- (-)	
		同居家族はいない	- (-)	- (-)	- (-)	- (-)	
		無回答	- (-)	- (-)	- (-)	- (-)	
		合計	- (-)	- (-)	- (-)	- (-)	
	20代	女性	いる	955 (100.0)	244 (25.5)	708 (74.1)	3 (0.3)
			いない	1392 (100.0)	174 (12.5)	1211 (87.0)	7 (0.5)
			同居家族はいない	725 (100.0)	141 (19.4)	580 (80.0)	4 (0.6)
			無回答	18 (100.0)	1 (5.6)	5 (27.8)	12 (66.7)
			合計	3090 (100.0)	560 (18.1)	2504 (81.0)	26 (0.8)
男性		いる	43 (100.0)	25 (58.1)	18 (41.9)	- (-)	
		いない	77 (100.0)	41 (53.2)	36 (46.8)	- (-)	
		同居家族はいない	17 (100.0)	7 (41.2)	10 (58.8)	- (-)	
		無回答	1 (100.0)	- (-)	- (-)	1 (100.0)	
		合計	138 (100.0)	73 (52.9)	64 (46.4)	1 (0.7)	
無回答		いる	- (-)	- (-)	- (-)	- (-)	
		いない	- (-)	- (-)	- (-)	- (-)	
		同居家族はいない	1 (100.0)	- (-)	1 (100.0)	- (-)	
		無回答	- (-)	- (-)	- (-)	- (-)	
		合計	1 (100.0)	- (-)	1 (100.0)	- (-)	

統計表35 年齢・性別・同居家族喫煙者・喫煙習慣(つづき) ()内は%

			合計	喫煙者	非喫煙者	無回答	
30代	女性	いる	803 (100.0)	233 (29.0)	563 (70.1)	7 (0.9)	
		いない	1026 (100.0)	145 (14.1)	874 (85.2)	7 (0.7)	
		同居家族はいない	278 (100.0)	67 (24.1)	210 (75.5)	1 (0.4)	
		無回答	13 (100.0)	2 (15.4)	3 (23.1)	8 (61.5)	
		合計	2120 (100.0)	447 (21.1)	1650 (77.8)	23 (1.1)	
		男性	いる	23 (100.0)	15 (65.2)	8 (34.8)	- (-)
	いない		75 (100.0)	40 (53.3)	35 (46.7)	- (-)	
	同居家族はいない		8 (100.0)	6 (75.0)	2 (25.0)	- (-)	
	無回答		2 (100.0)	- (-)	- (-)	2 (100.0)	
	合計		108 (100.0)	61 (56.5)	45 (41.7)	2 (1.9)	
	無回答		いる	1 (100.0)	- (-)	1 (100.0)	- (-)
		いない	- (-)	- (-)	- (-)	- (-)	
		同居家族はいない	- (-)	- (-)	- (-)	- (-)	
		無回答	- (-)	- (-)	- (-)	- (-)	
		合計	1 (100.0)	- (-)	1 (100.0)	- (-)	
		40代	女性	いる	590 (100.0)	140 (23.7)	444 (75.3)
	いない			691 (100.0)	88 (12.7)	595 (86.1)	8 (1.2)
	同居家族はいない			80 (100.0)	21 (26.3)	58 (72.5)	1 (1.3)
	無回答			14 (100.0)	2 (14.3)	1 (7.1)	11 (78.6)
	合計			1375 (100.0)	251 (18.3)	1098 (79.9)	26 (1.9)
男性	いる			9 (100.0)	9 (100.0)	- (-)	- (-)
	いない		24 (100.0)	11 (45.8)	13 (54.2)	- (-)	
	同居家族はいない		2 (100.0)	1 (50.0)	1 (50.0)	- (-)	
	無回答		1 (100.0)	1 (100.0)	- (-)	- (-)	
	合計		36 (100.0)	22 (61.1)	14 (38.9)	- (-)	
	無回答		いる	- (-)	- (-)	- (-)	- (-)
いない			1 (100.0)	1 (100.0)	- (-)	- (-)	
同居家族はいない			- (-)	- (-)	- (-)	- (-)	
無回答			- (-)	- (-)	- (-)	- (-)	
合計			1 (100.0)	1 (100.0)	- (-)	- (-)	

統計表35 年齢・性別・同居家族喫煙者・喫煙習慣（つづき）（ ）内は%

			合計	喫煙者	非喫煙者	無回答	
50代	女性	いる	437 (100.0)	74 (16.9)	349 (79.9)	14 (3.2)	
		いない	387 (100.0)	42 (10.9)	340 (87.9)	5 (1.3)	
		同居家族はいない	55 (100.0)	12 (21.8)	42 (76.4)	1 (1.8)	
		無回答	13 (100.0)	- (-)	2 (15.4)	11 (84.6)	
		合計	892 (100.0)	128 (14.3)	733 (82.2)	31 (3.5)	
		男性	いる	2 (100.0)	- (-)	2 (100.0)	- (-)
	いない		9 (100.0)	4 (44.4)	5 (55.6)	- (-)	
	同居家族はいない		- (-)	- (-)	- (-)	- (-)	
	無回答		- (-)	- (-)	- (-)	- (-)	
	合計		11 (100.0)	4 (36.4)	7 (63.6)	- (-)	
	無回答		いる	- (-)	- (-)	- (-)	- (-)
		いない	- (-)	- (-)	- (-)	- (-)	
		同居家族はいない	- (-)	- (-)	- (-)	- (-)	
		無回答	- (-)	- (-)	- (-)	- (-)	
		合計	- (-)	- (-)	- (-)	- (-)	
		60代以上	女性	いる	33 (100.0)	2 (6.1)	28 (84.8)
	いない			32 (100.0)	5 (15.6)	26 (81.3)	1 (3.1)
	同居家族はいない			2 (100.0)	- (-)	2 (100.0)	- (-)
	無回答			- (-)	- (-)	- (-)	- (-)
	合計			67 (100.0)	7 (10.4)	56 (83.6)	4 (6.0)
男性	いる			- (-)	- (-)	- (-)	- (-)
	いない		- (-)	- (-)	- (-)	- (-)	
	同居家族はいない		- (-)	- (-)	- (-)	- (-)	
	無回答		- (-)	- (-)	- (-)	- (-)	
	合計		- (-)	- (-)	- (-)	- (-)	
	無回答		いる	- (-)	- (-)	- (-)	- (-)
いない			- (-)	- (-)	- (-)	- (-)	
同居家族はいない			- (-)	- (-)	- (-)	- (-)	
無回答			- (-)	- (-)	- (-)	- (-)	
合計			- (-)	- (-)	- (-)	- (-)	

統計表35 年齢・性別・同居家族喫煙者・喫煙習慣(つづき) ()内は%

			合計	喫煙者	非喫煙者	無回答
無回答	女性	いる	17 (100.0)	6 (35.3)	11 (64.7)	- (-)
		いない	13 (100.0)	1 (7.7)	12 (92.3)	- (-)
		同居家族はいない	2 (100.0)	- (-)	2 (100.0)	- (-)
		無回答	- (-)	- (-)	- (-)	- (-)
		合計	32 (100.0)	7 (21.9)	25 (78.1)	- (-)
	男性	いる	- (-)	- (-)	- (-)	- (-)
		いない	- (-)	- (-)	- (-)	- (-)
		同居家族はいない	- (-)	- (-)	- (-)	- (-)
		無回答	- (-)	- (-)	- (-)	- (-)
		合計	- (-)	- (-)	- (-)	- (-)
	無回答	いる	6 (100.0)	3 (50.0)	3 (50.0)	- (-)
		いない	9 (100.0)	3 (33.3)	6 (66.7)	- (-)
		同居家族はいない	- (-)	- (-)	- (-)	- (-)
		無回答	- (-)	- (-)	- (-)	- (-)
		合計	15 (100.0)	6 (40.0)	9 (60.0)	- (-)

統計表36 年齢・喫煙習慣 ()内は%

	合計	喫煙者	非喫煙者	無回答
10代	7 (100.0)	1 (14.3)	6 (85.7)	- (-)
20代	3229 (100.0)	633 (19.6)	2569 (79.6)	27 (0.8)
30代	2229 (100.0)	508 (22.8)	1696 (76.1)	25 (1.1)
40代	1412 (100.0)	274 (19.4)	1112 (78.8)	26 (1.8)
50代	903 (100.0)	132 (14.6)	740 (81.9)	31 (3.4)
60代以上	67 (100.0)	7 (10.4)	56 (83.6)	4 (6.0)
無回答	47 (100.0)	13 (27.7)	34 (72.3)	- (-)
合計	7894 (100.0)	1568 (19.9)	6213 (78.7)	113 (1.4)

統計表37 現在の喫煙状況・禁煙経験（喫煙者について集計） ()内は%

	合計	禁煙に成功した	現在禁煙を試みている（禁煙中）	禁煙を試みたことがあるが成功しなかった	禁煙を考えたことはあるが何もしなかった	禁煙を考えたことはない	無回答
毎日吸っている	1231 (100.0)	79 (6.4)	16 (1.3)	613 (49.8)	298 (24.2)	220 (17.9)	5 (0.4)
時々吸う	337 (100.0)	74 (22.0)	51 (15.1)	115 (34.1)	52 (15.4)	38 (11.3)	7 (2.1)
合計	1568 (100.0)	153 (9.8)	67 (4.3)	728 (46.4)	350 (22.3)	258 (16.5)	12 (0.8)

統計表38 どんな時にたばこを吸いたくなるか（複数回答）（喫煙者について集計） ()内は%

	喫煙者合計	再掲: 女性喫煙者		再掲: 男性喫煙者	
		毎日吸っている	時々吸う	毎日吸っている	時々吸う
自分を元気づけたいとき	99 (6.3)	83 (7.7)	4 (1.3)	12 (8.3)	- (-)
緊張を和らげたいとき	381 (24.3)	274 (25.3)	33 (10.4)	71 (49.3)	2 (12.5)
イライラしたとき	987 (62.9)	728 (67.2)	158 (49.7)	90 (62.5)	7 (43.8)
気分転換したいとき	783 (49.9)	588 (54.3)	97 (30.5)	91 (63.2)	5 (31.3)
眠気を覚ましたいとき	304 (19.4)	234 (21.6)	29 (9.1)	41 (28.5)	- (-)
くつろいでいるとき	593 (37.8)	485 (44.8)	38 (11.9)	64 (44.4)	2 (12.5)
お酒を飲んだとき	871 (55.5)	633 (58.4)	140 (44.0)	89 (61.8)	6 (37.5)
憂鬱や不安を忘れたいとき	286 (18.2)	206 (19.0)	47 (14.8)	31 (21.5)	2 (12.5)
その他	130 (8.3)	97 (9.0)	21 (6.6)	9 (6.3)	3 (18.8)
無回答	74 (4.7)	8 (0.7)	64 (20.1)	- (-)	1 (6.3)
回答者数	1568	1083	318	144	16

統計表39 年齢・禁煙への興味（喫煙者について集計）（ ）内は%

	合計	禁煙に関心がない	関心はあるがこの6か月以内の禁煙は考えていない	関心があり、この6か月以内の禁煙を考えている	この1か月以内に禁煙する予定である	無回答
10代	1 (100.0)	- (-)	1 (100.0)	- (-)	- (-)	- (-)
20代	633 (100.0)	128 (20.2)	294 (46.4)	122 (19.3)	44 (7.0)	45 (7.1)
30代	508 (100.0)	128 (25.2)	245 (48.2)	97 (19.1)	17 (3.3)	21 (4.1)
40代	274 (100.0)	72 (26.3)	133 (48.5)	42 (15.3)	15 (5.5)	12 (4.4)
50代	132 (100.0)	31 (23.5)	62 (47.0)	24 (18.2)	5 (3.8)	10 (7.6)
60代以上	7 (100.0)	3 (42.9)	1 (14.3)	3 (42.9)	- (-)	- (-)
無回答	13 (100.0)	1 (7.7)	8 (61.5)	2 (15.4)	- (-)	2 (15.4)
合計	1568 (100.0)	363 (23.2)	744 (47.4)	290 (18.5)	81 (5.2)	90 (5.7)

統計表40 現在の喫煙状況・禁煙への興味（喫煙者について集計）（ ）内は%

	合計	禁煙に関心がない	関心はあるがこの6か月以内の禁煙は考えていない	関心があり、この6か月以内の禁煙を考えている	この1か月以内に禁煙する予定である	無回答
毎日吸っている	1231 (100.0)	307 (24.9)	654 (53.1)	219 (17.8)	34 (2.8)	17 (1.4)
時々吸う	337 (100.0)	56 (16.6)	90 (26.7)	71 (21.1)	47 (13.9)	73 (21.7)
合計	1568 (100.0)	363 (23.2)	744 (47.4)	290 (18.5)	81 (5.2)	90 (5.7)

統計表41 年齢・現在の喫煙状況・はじめての喫煙年齢（喫煙経験者について集計）

（ ）内は%

		合計	12歳以下	13～15歳	16歳	17歳	18歳	19歳	20歳	21～22歳	23歳以上	無回答
10代	毎日吸っている	1 (100.0)	1 (100.0)	- (-)	- (-)	- (-)	- (-)	- (-)	- (-)	- (-)	- (-)	- (-)
	時々吸う	- (-)	- (-)	- (-)	- (-)	- (-)	- (-)	- (-)	- (-)	- (-)	- (-)	- (-)
	現在は吸っていない	1 (100.0)	- (-)	- (-)	- (-)	- (-)	1 (100.0)	- (-)	- (-)	- (-)	- (-)	- (-)
	無回答	- (-)	- (-)	- (-)	- (-)	- (-)	- (-)	- (-)	- (-)	- (-)	- (-)	- (-)
	合計	2 (100.0)	1 (50.0)	- (-)	- (-)	- (-)	1 (50.0)	- (-)	- (-)	- (-)	- (-)	- (-)
20代	毎日吸っている	476 (100.0)	11 (2.3)	54 (11.3)	40 (8.4)	39 (8.2)	87 (18.3)	40 (8.4)	154 (32.4)	30 (6.3)	12 (2.5)	9 (1.9)
	時々吸う	157 (100.0)	4 (2.5)	14 (8.9)	5 (3.2)	8 (5.1)	29 (18.5)	17 (10.8)	53 (33.8)	15 (9.6)	8 (5.1)	4 (2.5)
	現在は吸っていない	606 (100.0)	26 (4.3)	41 (6.8)	26 (4.3)	33 (5.4)	90 (14.9)	53 (8.7)	226 (37.3)	78 (12.9)	30 (5.0)	3 (0.5)
	無回答	13 (100.0)	- (-)	- (-)	1 (7.7)	- (-)	1 (7.7)	1 (7.7)	- (-)	2 (15.4)	- (-)	8 (61.5)
	合計	1252 (100.0)	41 (3.3)	109 (8.7)	72 (5.8)	80 (6.4)	207 (16.5)	111 (8.9)	433 (34.6)	125 (10.0)	50 (4.0)	24 (1.9)
30代	毎日吸っている	411 (100.0)	6 (1.5)	50 (12.2)	25 (6.1)	25 (6.1)	58 (14.1)	24 (5.8)	160 (38.9)	30 (7.3)	22 (5.4)	11 (2.7)
	時々吸う	97 (100.0)	2 (2.1)	5 (5.2)	2 (2.1)	2 (2.1)	15 (15.5)	6 (6.2)	42 (43.3)	6 (6.2)	16 (16.5)	1 (1.0)
	現在は吸っていない	572 (100.0)	19 (3.3)	45 (7.9)	24 (4.2)	20 (3.5)	69 (12.1)	34 (5.9)	229 (40.0)	74 (12.9)	50 (8.7)	8 (1.4)
	無回答	10 (100.0)	- (-)	- (-)	- (-)	- (-)	1 (10.0)	- (-)	1 (10.0)	- (-)	- (-)	8 (80.0)
	合計	1090 (100.0)	27 (2.5)	100 (9.2)	51 (4.7)	47 (4.3)	143 (13.1)	64 (5.9)	432 (39.6)	110 (10.1)	88 (8.1)	28 (2.6)
40代	毎日吸っている	222 (100.0)	1 (0.5)	13 (5.9)	5 (2.3)	11 (5.0)	35 (15.8)	16 (7.2)	91 (41.0)	20 (9.0)	27 (12.2)	3 (1.4)
	時々吸う	52 (100.0)	1 (1.9)	4 (7.7)	1 (1.9)	1 (1.9)	6 (11.5)	1 (1.9)	23 (44.2)	8 (15.4)	6 (11.5)	1 (1.9)
	現在は吸っていない	426 (100.0)	8 (1.9)	12 (2.8)	12 (2.8)	17 (4.0)	67 (15.7)	47 (11.0)	167 (39.2)	50 (11.7)	43 (10.1)	3 (0.7)
	無回答	12 (100.0)	1 (8.3)	- (-)	- (-)	1 (8.3)	- (-)	- (-)	1 (8.3)	1 (8.3)	1 (8.3)	7 (58.3)
	合計	712 (100.0)	11 (1.5)	29 (4.1)	18 (2.5)	30 (4.2)	108 (15.2)	64 (9.0)	282 (39.6)	79 (11.1)	77 (10.8)	14 (2.0)
50代	毎日吸っている	108 (100.0)	- (-)	2 (1.9)	2 (1.9)	1 (0.9)	6 (5.6)	6 (5.6)	34 (31.5)	17 (15.7)	37 (34.3)	3 (2.8)
	時々吸う	24 (100.0)	- (-)	- (-)	- (-)	- (-)	3 (12.5)	2 (8.3)	6 (25.0)	6 (25.0)	7 (29.2)	- (-)
	現在は吸っていない	242 (100.0)	1 (0.4)	1 (0.4)	3 (1.2)	2 (0.8)	29 (12.0)	20 (8.3)	87 (36.0)	42 (17.4)	55 (22.7)	2 (0.8)
	無回答	7 (100.0)	- (-)	- (-)	- (-)	- (-)	1 (14.3)	- (-)	1 (14.3)	1 (14.3)	- (-)	4 (57.1)
	合計	381 (100.0)	1 (0.3)	3 (0.8)	5 (1.3)	3 (0.8)	39 (10.2)	28 (7.3)	128 (33.6)	66 (17.3)	99 (26.0)	9 (2.4)
60代以上	毎日吸っている	4 (100.0)	- (-)	- (-)	- (-)	- (-)	- (-)	- (-)	- (-)	1 (25.0)	2 (50.0)	1 (25.0)
	時々吸う	3 (100.0)	- (-)	- (-)	- (-)	- (-)	- (-)	- (-)	1 (33.3)	- (-)	2 (66.7)	- (-)
	現在は吸っていない	16 (100.0)	- (-)	- (-)	- (-)	- (-)	- (-)	- (-)	6 (37.5)	3 (18.8)	7 (43.8)	- (-)
	無回答	1 (100.0)	- (-)	- (-)	- (-)	- (-)	- (-)	- (-)	- (-)	- (-)	- (-)	1 (100.0)
	合計	24 (100.0)	- (-)	- (-)	- (-)	- (-)	- (-)	- (-)	7 (29.2)	4 (16.7)	11 (45.8)	2 (8.3)
無回答	毎日吸っている	9 (100.0)	- (-)	1 (11.1)	- (-)	- (-)	1 (11.1)	1 (11.1)	3 (33.3)	2 (22.2)	- (-)	1 (11.1)
	時々吸う	4 (100.0)	- (-)	- (-)	- (-)	- (-)	1 (25.0)	1 (25.0)	1 (25.0)	- (-)	1 (25.0)	- (-)
	現在は吸っていない	12 (100.0)	- (-)	- (-)	- (-)	- (-)	5 (41.7)	2 (16.7)	3 (25.0)	1 (8.3)	- (-)	1 (8.3)
	無回答	- (-)	- (-)	- (-)	- (-)	- (-)	- (-)	- (-)	- (-)	- (-)	- (-)	- (-)
	合計	25 (100.0)	- (-)	1 (4.0)	- (-)	- (-)	7 (28.0)	4 (16.0)	7 (28.0)	3 (12.0)	1 (4.0)	2 (8.0)

統計表42 性別・年齢・起床後喫煙までの時間（喫煙者について集計）（ ）内は%

		合計	5分以内	15分以内	30分以内	1時間以内	2時間以内	2時間を超える時間	無回答
女性	10代	1 (100.0)	1 (100.0)	- (-)	- (-)	- (-)	- (-)	- (-)	- (-)
	20代	560 (100.0)	124 (22.1)	102 (18.2)	81 (14.5)	96 (17.1)	26 (4.6)	80 (14.3)	51 (9.1)
	30代	447 (100.0)	130 (29.1)	86 (19.2)	70 (15.7)	64 (14.3)	36 (8.1)	39 (8.7)	22 (4.9)
	40代	251 (100.0)	63 (25.1)	54 (21.5)	50 (19.9)	27 (10.8)	14 (5.6)	25 (10.0)	18 (7.2)
	50代	128 (100.0)	26 (20.3)	39 (30.5)	26 (20.3)	10 (7.8)	6 (4.7)	12 (9.4)	9 (7.0)
	60代以上	7 (100.0)	- (-)	1 (14.3)	3 (42.9)	1 (14.3)	1 (14.3)	1 (14.3)	- (-)
	無回答	7 (100.0)	1 (14.3)	3 (42.9)	2 (28.6)	- (-)	- (-)	1 (14.3)	- (-)
	合計	1401 (100.0)	345 (24.6)	285 (20.3)	232 (16.6)	198 (14.1)	83 (5.9)	158 (11.3)	100 (7.1)
男性	10代	- (-)	- (-)	- (-)	- (-)	- (-)	- (-)	- (-)	- (-)
	20代	73 (100.0)	17 (23.3)	11 (15.1)	17 (23.3)	18 (24.7)	3 (4.1)	7 (9.6)	- (-)
	30代	61 (100.0)	12 (19.7)	22 (36.1)	8 (13.1)	11 (18.0)	1 (1.6)	5 (8.2)	2 (3.3)
	40代	22 (100.0)	9 (40.9)	5 (22.7)	5 (22.7)	1 (4.5)	- (-)	2 (9.1)	- (-)
	50代	4 (100.0)	2 (50.0)	- (-)	- (-)	2 (50.0)	- (-)	- (-)	- (-)
	60代以上	- (-)	- (-)	- (-)	- (-)	- (-)	- (-)	- (-)	- (-)
	無回答	- (-)	- (-)	- (-)	- (-)	- (-)	- (-)	- (-)	- (-)
	合計	160 (100.0)	40 (25.0)	38 (23.8)	30 (18.8)	32 (20.0)	4 (2.5)	14 (8.8)	2 (1.3)
無回答	10代	- (-)	- (-)	- (-)	- (-)	- (-)	- (-)	- (-)	- (-)
	20代	- (-)	- (-)	- (-)	- (-)	- (-)	- (-)	- (-)	- (-)
	30代	- (-)	- (-)	- (-)	- (-)	- (-)	- (-)	- (-)	- (-)
	40代	1 (100.0)	- (-)	- (-)	- (-)	- (-)	- (-)	- (-)	1 (100.0)
	50代	- (-)	- (-)	- (-)	- (-)	- (-)	- (-)	- (-)	- (-)
	60代以上	- (-)	- (-)	- (-)	- (-)	- (-)	- (-)	- (-)	- (-)
	無回答	6 (100.0)	- (-)	2 (33.3)	1 (16.7)	- (-)	1 (16.7)	1 (16.7)	1 (16.7)
	合計	7 (100.0)	- (-)	2 (28.6)	1 (14.3)	- (-)	1 (14.3)	1 (14.3)	2 (28.6)
合計	1568 (100.0)	385 (24.6)	325 (20.7)	263 (16.8)	230 (14.7)	88 (5.6)	173 (11.0)	104 (6.6)	

統計表43 性別・現在の喫煙状況・起床後喫煙までの時間（喫煙者について集計）

（ ）内は%

		合計	5分以内	15分以内	30分以内	1時間以内	2時間以内	2時間を超える時間	無回答
女性	毎日吸っている	1083 (100.0)	333 (30.7)	256 (23.6)	198 (18.3)	166 (15.3)	63 (5.8)	52 (4.8)	15 (1.4)
	時々吸う	318 (100.0)	12 (3.8)	29 (9.1)	34 (10.7)	32 (10.1)	20 (6.3)	106 (33.3)	85 (26.7)
	合計	1401 (100.0)	345 (24.6)	285 (20.3)	232 (16.6)	198 (14.1)	83 (5.9)	158 (11.3)	100 (7.1)
男性	毎日吸っている	144 (100.0)	40 (27.8)	38 (26.4)	29 (20.1)	29 (20.1)	2 (1.4)	6 (4.2)	- (-)
	時々吸う	16 (100.0)	- (-)	- (-)	1 (6.3)	3 (18.8)	2 (12.5)	8 (50.0)	2 (12.5)
	合計	160 (100.0)	40 (25.0)	38 (23.8)	30 (18.8)	32 (20.0)	4 (2.5)	14 (8.8)	2 (1.3)
無回答	毎日吸っている	4 (100.0)	- (-)	2 (50.0)	1 (25.0)	- (-)	- (-)	- (-)	1 (25.0)
	時々吸う	3 (100.0)	- (-)	- (-)	- (-)	- (-)	1 (33.3)	1 (33.3)	1 (33.3)
	合計	7 (100.0)	- (-)	2 (28.6)	1 (14.3)	- (-)	1 (14.3)	1 (14.3)	2 (28.6)

統計表44 性別・年齢・1日禁煙の困難度(喫煙者について集計) ()内は%

		合計	とてもむずかしい	むずかしい	やさしい	とてもやさしい	無回答
女性	10代	1 (100.0)	1 (100.0)	- (-)	- (-)	- (-)	- (-)
	20代	560 (100.0)	98 (17.5)	244 (43.6)	124 (22.1)	50 (8.9)	44 (7.9)
	30代	447 (100.0)	114 (25.5)	202 (45.2)	84 (18.8)	29 (6.5)	18 (4.0)
	40代	251 (100.0)	46 (18.3)	134 (53.4)	43 (17.1)	13 (5.2)	15 (6.0)
	50代	128 (100.0)	17 (13.3)	65 (50.8)	32 (25.0)	6 (4.7)	8 (6.3)
	60代以上	7 (100.0)	- (-)	3 (42.9)	4 (57.1)	- (-)	- (-)
	無回答	7 (100.0)	1 (14.3)	2 (28.6)	2 (28.6)	1 (14.3)	1 (14.3)
	合計	1401 (100.0)	277 (19.8)	650 (46.4)	289 (20.6)	99 (7.1)	86 (6.1)
	男性	10代	- (-)	- (-)	- (-)	- (-)	- (-)
20代		73 (100.0)	26 (35.6)	27 (37.0)	12 (16.4)	7 (9.6)	1 (1.4)
30代		61 (100.0)	16 (26.2)	33 (54.1)	7 (11.5)	4 (6.6)	1 (1.6)
40代		22 (100.0)	7 (31.8)	13 (59.1)	2 (9.1)	- (-)	- (-)
50代		4 (100.0)	- (-)	1 (25.0)	2 (50.0)	- (-)	1 (25.0)
60代以上		- (-)	- (-)	- (-)	- (-)	- (-)	- (-)
無回答		- (-)	- (-)	- (-)	- (-)	- (-)	- (-)
合計		160 (100.0)	49 (30.6)	74 (46.3)	23 (14.4)	11 (6.9)	3 (1.9)
無回答		10代	- (-)	- (-)	- (-)	- (-)	- (-)
	20代	- (-)	- (-)	- (-)	- (-)	- (-)	- (-)
	30代	- (-)	- (-)	- (-)	- (-)	- (-)	- (-)
	40代	1 (100.0)	- (-)	- (-)	1 (100.0)	- (-)	- (-)
	50代	- (-)	- (-)	- (-)	- (-)	- (-)	- (-)
	60代以上	- (-)	- (-)	- (-)	- (-)	- (-)	- (-)
	無回答	6 (100.0)	- (-)	1 (16.7)	3 (50.0)	1 (16.7)	1 (16.7)
	合計	7 (100.0)	- (-)	1 (14.3)	4 (57.1)	1 (14.3)	1 (14.3)
	合計	1568 (100.0)	326 (20.8)	725 (46.2)	316 (20.2)	111 (7.1)	90 (5.7)

統計表45 性別・現在の喫煙状況・1日禁煙の困難度（喫煙者について集計）（ ）内は%

		合計	とてもむずかしい	むずかしい	やさしい	とてもやさしい	無回答
女性	毎日吸っている	1083 (100.0)	275 (25.4)	589 (54.4)	175 (16.2)	26 (2.4)	18 (1.7)
	時々吸う	318 (100.0)	2 (0.6)	61 (19.2)	114 (35.8)	73 (23.0)	68 (21.4)
	合計	1401 (100.0)	277 (19.8)	650 (46.4)	289 (20.6)	99 (7.1)	86 (6.1)
男性	毎日吸っている	144 (100.0)	49 (34.0)	73 (50.7)	16 (11.1)	4 (2.8)	2 (1.4)
	時々吸う	16 (100.0)	- (-)	1 (6.3)	7 (43.8)	7 (43.8)	1 (6.3)
	合計	160 (100.0)	49 (30.6)	74 (46.3)	23 (14.4)	11 (6.9)	3 (1.9)
無回答	毎日吸っている	4 (100.0)	- (-)	1 (25.0)	3 (75.0)	- (-)	- (-)
	時々吸う	3 (100.0)	- (-)	- (-)	1 (33.3)	1 (33.3)	1 (33.3)
	合計	7 (100.0)	- (-)	1 (14.3)	4 (57.1)	1 (14.3)	1 (14.3)

統計表46 性別・年齢・1日喫煙本数(喫煙者について集計)

()内は%

		合計	1～5本	6～10本	11～15本	16～20本	21本以上	無回答
女性	10代	1 (100.0)	- (-)	- (-)	1 (100.0)	- (-)	- (-)	- (-)
	20代	560 (100.0)	143 (25.5)	215 (38.4)	78 (13.9)	73 (13.0)	7 (1.3)	44 (7.9)
	30代	447 (100.0)	81 (18.1)	171 (38.3)	80 (17.9)	84 (18.8)	9 (2.0)	22 (4.9)
	40代	251 (100.0)	41 (16.3)	86 (34.3)	53 (21.1)	50 (19.9)	8 (3.2)	13 (5.2)
	50代	128 (100.0)	17 (13.3)	50 (39.1)	26 (20.3)	22 (17.2)	6 (4.7)	7 (5.5)
	60代以上	7 (100.0)	3 (42.9)	3 (42.9)	1 (14.3)	- (-)	- (-)	- (-)
	無回答	7 (100.0)	2 (28.6)	2 (28.6)	- (-)	2 (28.6)	1 (14.3)	- (-)
	合計	1401 (100.0)	287 (20.5)	527 (37.6)	239 (17.1)	231 (16.5)	31 (2.2)	86 (6.1)
男性	10代	- (-)	- (-)	- (-)	- (-)	- (-)	- (-)	- (-)
	20代	73 (100.0)	8 (11.0)	33 (45.2)	8 (11.0)	18 (24.7)	6 (8.2)	- (-)
	30代	61 (100.0)	7 (11.5)	18 (29.5)	10 (16.4)	23 (37.7)	2 (3.3)	1 (1.6)
	40代	22 (100.0)	2 (9.1)	4 (18.2)	4 (18.2)	7 (31.8)	5 (22.7)	- (-)
	50代	4 (100.0)	- (-)	1 (25.0)	3 (75.0)	- (-)	- (-)	- (-)
	60代以上	- (-)	- (-)	- (-)	- (-)	- (-)	- (-)	- (-)
	無回答	- (-)	- (-)	- (-)	- (-)	- (-)	- (-)	- (-)
	合計	160 (100.0)	17 (10.6)	56 (35.0)	25 (15.6)	48 (30.0)	13 (8.1)	1 (0.6)
無回答	10代	- (-)	- (-)	- (-)	- (-)	- (-)	- (-)	- (-)
	20代	- (-)	- (-)	- (-)	- (-)	- (-)	- (-)	- (-)
	30代	- (-)	- (-)	- (-)	- (-)	- (-)	- (-)	- (-)
	40代	1 (100.0)	- (-)	1 (100.0)	- (-)	- (-)	- (-)	- (-)
	50代	- (-)	- (-)	- (-)	- (-)	- (-)	- (-)	- (-)
	60代以上	- (-)	- (-)	- (-)	- (-)	- (-)	- (-)	- (-)
	無回答	6 (100.0)	2 (33.3)	2 (33.3)	1 (16.7)	- (-)	- (-)	1 (16.7)
	合計	7 (100.0)	2 (28.6)	3 (42.9)	1 (14.3)	- (-)	- (-)	1 (14.3)
合計	1568 (100.0)	306 (19.5)	586 (37.4)	265 (16.9)	279 (17.8)	44 (2.8)	88 (5.6)	

統計表47 性別・現在の喫煙状況・1日喫煙本数（喫煙者について集計）

（ ）内は%

		合計	1～5本	6～10本	11～15本	16～20本	21本以上	無回答
女性	毎日吸っている	1083 (100.0)	123 (11.4)	453 (41.8)	234 (21.6)	229 (21.1)	31 (2.9)	13 (1.2)
	時々吸う	318 (100.0)	164 (51.6)	74 (23.3)	5 (1.6)	2 (0.6)	- (-)	73 (23.0)
	合計	1401 (100.0)	287 (20.5)	527 (37.6)	239 (17.1)	231 (16.5)	31 (2.2)	86 (6.1)
男性	毎日吸っている	144 (100.0)	8 (5.6)	52 (36.1)	25 (17.4)	46 (31.9)	13 (9.0)	- (-)
	時々吸う	16 (100.0)	9 (56.3)	4 (25.0)	- (-)	2 (12.5)	- (-)	1 (6.3)
	合計	160 (100.0)	17 (10.6)	56 (35.0)	25 (15.6)	48 (30.0)	13 (8.1)	1 (0.6)
無回答	毎日吸っている	4 (100.0)	- (-)	3 (75.0)	1 (25.0)	- (-)	- (-)	- (-)
	時々吸う	3 (100.0)	2 (66.7)	- (-)	- (-)	- (-)	- (-)	1 (33.3)
	合計	7 (100.0)	2 (28.6)	3 (42.9)	1 (14.3)	- (-)	- (-)	1 (14.3)

統計表48 性別・禁煙への興味・ニコチン依存度スコア（喫煙者について集計）

（ ）内は%

		ニコチン依存度スコア												合計
		1	2	3	4	5	6	7	8	9	10	11	12	
女性	禁煙に関心がない	20 (6.8)	16 (5.4)	16 (5.4)	10 (3.4)	19 (6.4)	41 (13.9)	41 (13.9)	39 (13.2)	47 (15.9)	38 (12.8)	8 (2.7)	1 (0.9)	296 (100.0)
	関心はあるがこの6ヵ月以内の禁煙は考えていない	18 (2.8)	32 (4.9)	42 (6.5)	50 (7.7)	57 (8.8)	83 (28.8)	108 (36.6)	100 (33.2)	98 (32.7)	57 (18.8)	4 (1.3)	- (-)	649 (100.0)
	関心がありこの6ヵ月以内の禁煙を考えている	8 (3.1)	14 (5.5)	16 (6.3)	23 (9.1)	35 (13.8)	39 (15.4)	41 (16.1)	38 (15.0)	25 (9.8)	13 (5.1)	1 (0.4)	1 (0.4)	254 (100.0)
	この1ヵ月以内に禁煙する予定である	10 (14.9)	8 (11.9)	5 (7.5)	5 (7.5)	11 (16.4)	9 (13.4)	8 (11.9)	6 (9.0)	2 (3.0)	2 (3.0)	1 (1.5)	- (-)	67 (100.0)
	無回答	1 (7.7)	1 (7.7)	1 (7.7)	- (-)	2 (15.4)	1 (7.7)	3 (23.1)	3 (23.1)	1 (7.7)	- (-)	- (-)	- (-)	13 (100.0)
	合計	57 (4.5)	71 (5.6)	80 (6.3)	88 (6.9)	124 (9.7)	173 (13.5)	201 (15.7)	186 (14.5)	173 (13.5)	110 (8.6)	14 (1.1)	2 (0.2)	1279 (100.0)
男性	禁煙に関心がない	2 (4.3)	2 (4.3)	2 (4.3)	2 (4.3)	2 (4.3)	4 (8.5)	5 (10.6)	7 (14.9)	9 (19.1)	8 (17.0)	3 (6.4)	1 (2.1)	47 (100.0)
	関心はあるがこの6ヵ月以内の禁煙は考えていない	2 (2.8)	2 (2.8)	2 (2.8)	5 (6.9)	9 (12.5)	6 (8.3)	17 (23.6)	11 (15.3)	9 (12.5)	5 (6.9)	3 (4.2)	1 (1.4)	72 (100.0)
	関心がありこの6ヵ月以内の禁煙を考えている	- (-)	1 (3.7)	- (-)	3 (11.1)	5 (18.5)	1 (3.7)	5 (18.5)	6 (22.2)	3 (11.1)	3 (11.1)	- (-)	- (-)	27 (100.0)
	この1ヵ月以内に禁煙する予定である	1 (11.1)	2 (22.2)	1 (11.1)	1 (11.1)	- (-)	1 (11.1)	1 (11.1)	1 (11.1)	- (-)	- (-)	- (-)	1 (11.1)	9 (100.0)
	無回答	1 (100.0)	- (-)	- (-)	- (-)	- (-)	- (-)	- (-)	- (-)	- (-)	- (-)	- (-)	- (-)	1 (100.0)
	合計	6 (3.8)	7 (4.5)	5 (3.2)	11 (7.1)	16 (10.3)	12 (7.7)	28 (17.9)	25 (16.0)	21 (13.5)	16 (10.3)	6 (3.8)	3 (1.9)	156 (100.0)
無回答	禁煙に関心がない	- (-)	- (-)	- (-)	- (-)	- (-)	- (-)	- (-)	- (-)	- (-)	- (-)	- (-)	- (-)	- (-)
	関心はあるがこの6ヵ月以内の禁煙は考えていない	1 (20.0)	- (-)	1 (20.0)	- (-)	1 (20.0)	1 (20.0)	- (-)	1 (20.0)	- (-)	- (-)	- (-)	- (-)	5 (100.0)
	関心がありこの6ヵ月以内の禁煙を考えている	- (-)	- (-)	- (-)	- (-)	- (-)	- (-)	- (-)	- (-)	- (-)	- (-)	- (-)	- (-)	- (-)
	この1ヵ月以内に禁煙する予定である	- (-)	- (-)	- (-)	- (-)	- (-)	- (-)	- (-)	- (-)	- (-)	- (-)	- (-)	- (-)	- (-)
	無回答	- (-)	- (-)	- (-)	- (-)	- (-)	- (-)	- (-)	- (-)	- (-)	- (-)	- (-)	- (-)	- (-)
	合計	1 (20.0)	- (-)	1 (20.0)	- (-)	1 (20.0)	1 (20.0)	- (-)	1 (20.0)	- (-)	- (-)	- (-)	- (-)	5 (100.0)

統計表49 性別・たばこを吸う場所（複数回答）（喫煙者について集計）

（ ）内は%

	喫煙者合計	再掲:女性喫煙者		再掲:男性喫煙者	
		毎日吸っている	時々吸う	毎日吸っている	時々吸う
自宅の屋内	1140 (72.7)	892 (82.4)	138 (43.4)	100 (69.4)	4 (25.0)
自宅の屋外	319 (20.3)	177 (16.3)	72 (22.6)	67 (46.5)	3 (18.8)
職場の通常仕事をしている部屋	1 (0.1)	1 (0.1)	- (-)	- (-)	- (-)
職場の所定の喫煙場所	632 (40.3)	505 (46.6)	24 (7.5)	95 (66.0)	7 (43.8)
職場の所定の喫煙場所以外の場所	33 (2.1)	24 (2.2)	- (-)	9 (6.3)	- (-)
通勤途上	506 (32.3)	380 (35.1)	46 (14.5)	75 (52.1)	3 (18.8)
喫茶店・レストランなど飲食のために利用する場所	665 (42.4)	519 (47.9)	79 (24.8)	61 (42.4)	3 (18.8)
その他の場所	78 (5.0)	53 (4.9)	14 (4.4)	9 (6.3)	2 (12.5)
無回答	71 (4.5)	7 (0.6)	62 (19.5)	- (-)	1 (6.3)
回答者数	1568	1083	318	144	16

統計表50 現在の喫煙状況・喫煙場所（喫煙者について集計）

（ ）内は%

	合計	自宅の屋内	自宅の屋外	職場の通常 仕事をして いる部屋	職場の所定 の喫煙場所	職場の所定 の喫煙場所 以外の場所	通勤途上	喫茶店・レ ストランなど 飲食のため に利用する 場所	その他の場所	無回答
毎日吸っている	1231 (100.0)	996 (80.9)	244 (19.8)	1 (0.1)	601 (48.8)	33 (2.7)	456 (37.0)	582 (47.3)	62 (5.0)	7 (0.6)
時々吸う	337 (100.0)	144 (42.7)	75 (22.3)	- (-)	31 (9.2)	- (-)	50 (14.8)	83 (24.6)	16 (4.7)	64 (19.0)
合計	1568 (100.0)	1140 (72.7)	319 (20.3)	1 (0.1)	632 (40.3)	33 (2.1)	506 (32.3)	665 (42.4)	78 (5.0)	71 (4.5)

統計表51 年齢・喫煙場所（喫煙者について集計）

（ ）内は%

	合計	自宅の屋内	自宅の屋外	職場の通常 仕事をして いる部屋	職場の所定 の喫煙場所	職場の所定 の喫煙場所 以外の場所	通勤途上	喫茶店・レ ストランなど 飲食のため に利用する 場所	その他の場所	無回答
10代	1 (100.0)	1 (100.0)	- (-)	- (-)	1 (100.0)	- (-)	- (-)	1 (100.0)	1 (100.0)	- (-)
20代	633 (100.0)	441 (69.7)	162 (25.6)	1 (0.2)	234 (37.0)	13 (2.1)	221 (34.9)	310 (49.0)	32 (5.1)	38 (6.0)
30代	508 (100.0)	363 (71.5)	108 (21.3)	- (-)	242 (47.6)	9 (1.8)	182 (35.8)	207 (40.7)	23 (4.5)	16 (3.1)
40代	274 (100.0)	210 (76.6)	38 (13.9)	- (-)	106 (38.7)	9 (3.3)	76 (27.7)	91 (33.2)	15 (5.5)	10 (3.6)
50代	132 (100.0)	109 (82.6)	9 (6.8)	- (-)	44 (33.3)	2 (1.5)	25 (18.9)	49 (37.1)	7 (5.3)	6 (4.5)
60代以上	7 (100.0)	5 (71.4)	1 (14.3)	- (-)	1 (14.3)	- (-)	- (-)	2 (28.6)	- (-)	- (-)
無回答	13 (100.0)	11 (84.6)	1 (7.7)	- (-)	4 (30.8)	- (-)	2 (15.4)	5 (38.5)	- (-)	1 (7.7)
合計	1568 (100.0)	1140 (72.7)	319 (20.3)	1 (0.1)	632 (40.3)	33 (2.1)	506 (32.3)	665 (42.4)	78 (5.0)	71 (4.5)

統計表52 性別・喫煙状況・喫煙場所（喫煙者について集計）

（ ）内は%

		合計	自宅の屋内	自宅の屋外	職場の通常 仕事をして いる部屋	職場の所定 の喫煙場所	職場の所定 の喫煙場所 以外の場所	通勤途上	喫茶店・レ ストランなど 飲食のため に利用する 場所	その他の場所	無回答
女性	毎日吸っている	1083 (100.0)	892 (82.4)	177 (16.3)	1 (0.1)	505 (46.6)	24 (2.2)	380 (35.1)	519 (47.9)	53 (4.9)	7 (0.6)
	時々吸う	318 (100.0)	138 (43.4)	72 (22.6)	- (-)	24 (7.5)	- (-)	46 (14.5)	79 (24.8)	14 (4.4)	62 (19.5)
	合計	1401 (100.0)	1030 (73.5)	249 (17.8)	1 (0.1)	529 (37.8)	24 (1.7)	426 (30.4)	598 (42.7)	67 (4.8)	69 (4.9)
男性	毎日吸っている	144 (100.0)	100 (69.4)	67 (46.5)	- (-)	95 (66.0)	9 (6.3)	75 (52.1)	61 (42.4)	9 (6.3)	- (-)
	時々吸う	16 (100.0)	4 (25.0)	3 (18.8)	- (-)	7 (43.8)	- (-)	3 (18.8)	3 (18.8)	2 (12.5)	1 (6.3)
	合計	160 (100.0)	104 (65.0)	70 (43.8)	- (-)	102 (63.8)	9 (5.6)	78 (48.8)	64 (40.0)	11 (6.9)	1 (0.6)
無回答	毎日吸っている	4 (100.0)	4 (100.0)	- (-)	- (-)	1 (25.0)	- (-)	1 (25.0)	2 (50.0)	- (-)	- (-)
	時々吸う	3 (100.0)	2 (66.7)	- (-)	- (-)	- (-)	- (-)	1 (33.3)	1 (33.3)	- (-)	1 (33.3)
	合計	7 (100.0)	6 (85.7)	- (-)	- (-)	1 (14.3)	- (-)	2 (28.6)	3 (42.9)	- (-)	1 (14.3)

統計表53 性別・年齢・喫煙場所（喫煙者について集計）

（ ）内は%

		合計	自宅の屋内	自宅の屋外	職場の通常 仕事をして いる部屋	職場の所定 の喫煙場所	職場の所定 の喫煙場所 以外の場所	通勤途上	喫茶店・レ ストランなど 飲食のため に利用する 場所	その他の場所	無回答
女性	10代	1 (100.0)	1 (100.0)	- (-)	- (-)	1 (100.0)	- (-)	- (-)	1 (100.0)	1 (100.0)	- (-)
	20代	560 (100.0)	390 (69.6)	129 (23.0)	1 (0.2)	184 (32.9)	10 (1.8)	182 (32.5)	274 (48.9)	26 (4.6)	38 (6.8)
	30代	447 (100.0)	330 (73.8)	80 (17.9)	- (-)	203 (45.4)	5 (1.1)	155 (34.7)	189 (42.3)	20 (4.5)	15 (3.4)
	40代	251 (100.0)	191 (76.1)	31 (12.4)	- (-)	94 (37.5)	7 (2.8)	66 (26.3)	82 (32.7)	14 (5.6)	10 (4.0)
	50代	128 (100.0)	107 (83.6)	7 (5.5)	- (-)	43 (33.6)	2 (1.6)	23 (18.0)	47 (36.7)	6 (4.7)	6 (4.7)
	60代以上	7 (100.0)	5 (71.4)	1 (14.3)	- (-)	1 (14.3)	- (-)	- (-)	2 (28.6)	- (-)	- (-)
	無回答	7 (100.0)	6 (85.7)	1 (14.3)	- (-)	3 (42.9)	- (-)	- (-)	3 (42.9)	- (-)	- (-)
	合計	1401 (100.0)	1030 (73.5)	249 (17.8)	1 (0.1)	529 (37.8)	24 (1.7)	426 (30.4)	598 (42.7)	67 (4.8)	69 (4.9)
男性	10代	- (-)	- (-)	- (-)	- (-)	- (-)	- (-)	- (-)	- (-)	- (-)	- (-)
	20代	73 (100.0)	51 (69.9)	33 (45.2)	- (-)	50 (68.5)	3 (4.1)	39 (53.4)	36 (49.3)	6 (8.2)	- (-)
	30代	61 (100.0)	33 (54.1)	28 (45.9)	- (-)	39 (63.9)	4 (6.6)	27 (44.3)	18 (29.5)	3 (4.9)	1 (1.6)
	40代	22 (100.0)	18 (81.8)	7 (31.8)	- (-)	12 (54.5)	2 (9.1)	10 (45.5)	8 (36.4)	1 (4.5)	- (-)
	50代	4 (100.0)	2 (50.0)	2 (50.0)	- (-)	1 (25.0)	- (-)	2 (50.0)	2 (50.0)	1 (25.0)	- (-)
	60代以上	- (-)	- (-)	- (-)	- (-)	- (-)	- (-)	- (-)	- (-)	- (-)	- (-)
	無回答	- (-)	- (-)	- (-)	- (-)	- (-)	- (-)	- (-)	- (-)	- (-)	- (-)
	合計	160 (100.0)	104 (65.0)	70 (43.8)	- (-)	102 (63.8)	9 (5.6)	78 (48.8)	64 (40.0)	11 (6.9)	1 (0.6)
無回答	10代	- (-)	- (-)	- (-)	- (-)	- (-)	- (-)	- (-)	- (-)	- (-)	- (-)
	20代	- (-)	- (-)	- (-)	- (-)	- (-)	- (-)	- (-)	- (-)	- (-)	- (-)
	30代	- (-)	- (-)	- (-)	- (-)	- (-)	- (-)	- (-)	- (-)	- (-)	- (-)
	40代	1 (100.0)	1 (100.0)	- (-)	- (-)	- (-)	- (-)	- (-)	1 (100.0)	- (-)	- (-)
	50代	- (-)	- (-)	- (-)	- (-)	- (-)	- (-)	- (-)	- (-)	- (-)	- (-)
	60代以上	- (-)	- (-)	- (-)	- (-)	- (-)	- (-)	- (-)	- (-)	- (-)	- (-)
	無回答	6 (100.0)	5 (83.3)	- (-)	- (-)	1 (16.7)	- (-)	2 (33.3)	2 (33.3)	- (-)	1 (16.7)
	合計	7 (100.0)	6 (85.7)	- (-)	- (-)	1 (14.3)	- (-)	2 (28.6)	3 (42.9)	- (-)	1 (14.3)
合計	1568 (100.0)	1140 (72.7)	319 (20.3)	1 (0.1)	632 (40.3)	33 (2.1)	506 (32.3)	665 (42.4)	78 (5.0)	71 (4.5)	

統計表54 施設種類・喫煙場所（喫煙者について集計）

（ ）内は%

	合計	自宅の屋内	自宅の屋外	職場の通常 仕事をして いる部屋	職場の所定 の喫煙場所	職場の所定 の喫煙場所 以外の場所	通勤途上	喫茶店・レ ストランなど 飲食のため に利用する 場所	その他の場所	無回答
医療施設	1535 (100.0)	1115 (72.6)	312 (20.3)	1 (0.1)	621 (40.5)	33 (2.1)	498 (32.4)	656 (42.7)	78 (5.1)	70 (4.6)
行政組織	2 (100.0)	1 (50.0)	1 (50.0)	- (-)	- (-)	- (-)	- (-)	- (-)	- (-)	- (-)
訪問看護ステーション	8 (100.0)	8 (100.0)	- (-)	- (-)	2 (25.0)	- (-)	1 (12.5)	1 (12.5)	- (-)	- (-)
老人福祉施設	11 (100.0)	8 (72.7)	2 (18.2)	- (-)	8 (72.7)	- (-)	5 (45.5)	2 (18.2)	- (-)	- (-)
看護教育機関	12 (100.0)	8 (66.7)	4 (33.3)	- (-)	1 (8.3)	- (-)	2 (16.7)	6 (50.0)	- (-)	1 (8.3)
合計	1568 (100.0)	1140 (72.7)	319 (20.3)	1 (0.1)	632 (40.3)	33 (2.1)	506 (32.3)	665 (42.4)	78 (5.0)	71 (4.5)

統計表55 喫煙状況・禁煙への興味（喫煙者について集計）

（ ）内は%

	合計	禁煙に関心 がない	関心はある がこの6ヵ月 以内の禁煙 は考えてい ない	関心があ り、この6ヵ 月以内の禁 煙を考えて いる	この1ヵ月以 内に禁煙す る予定であ る	無回答
毎日吸っている	1231 (100.0)	307 (24.9)	654 (53.1)	219 (17.8)	34 (2.8)	17 (1.4)
時々吸う	337 (100.0)	56 (16.6)	90 (26.7)	71 (21.1)	47 (13.9)	73 (21.7)
合計	1568 (100.0)	363 (23.2)	744 (47.4)	290 (18.5)	81 (5.2)	90 (5.7)

統計表56 禁煙への興味・禁煙経験（喫煙者について集計）

（ ）内は%

	合計	禁煙に成功 した	現在禁煙を 試みている （禁煙中）	禁煙を試み たことがあ るが成功し なかった	禁煙を考え たことはあ るが何もし なかった	禁煙を考え たことはない	無回答
禁煙に関心がない	363 (100.0)	31 (8.5)	4 (1.1)	102 (28.1)	60 (16.5)	163 (44.9)	3 (0.8)
関心はあるがこの6ヵ月以内の禁煙は考えていない	744 (100.0)	50 (6.7)	4 (0.5)	384 (51.6)	218 (29.3)	86 (11.6)	2 (0.3)
関心があり、この6ヵ月以内の禁煙を考えている	290 (100.0)	23 (7.9)	14 (4.8)	194 (66.9)	52 (17.9)	3 (1.0)	4 (1.4)
この1ヵ月以内に禁煙する予定である	81 (100.0)	12 (14.8)	24 (29.6)	35 (43.2)	10 (12.3)	- (-)	- (-)
無回答	90 (100.0)	37 (41.1)	21 (23.3)	13 (14.4)	10 (11.1)	6 (6.7)	3 (3.3)
合計	1568 (100.0)	153 (9.8)	67 (4.3)	728 (46.4)	350 (22.3)	258 (16.5)	12 (0.8)

統計表57 年齢・禁煙への興味（喫煙者について集計）（ ）内は%

	合計	禁煙に関心がない	関心はあるがこの6か月以内の禁煙は考えていない	関心があり、この6か月以内の禁煙を考えている	この1か月以内に禁煙する予定である	無回答
10代	1 (100.0)	- (-)	1 (100.0)	- (-)	- (-)	- (-)
20代	633 (100.0)	128 (20.2)	294 (46.4)	122 (19.3)	44 (7.0)	45 (7.1)
30代	508 (100.0)	128 (25.2)	245 (48.2)	97 (19.1)	17 (3.3)	21 (4.1)
40代	274 (100.0)	72 (26.3)	133 (48.5)	42 (15.3)	15 (5.5)	12 (4.4)
50代	132 (100.0)	31 (23.5)	62 (47.0)	24 (18.2)	5 (3.8)	10 (7.6)
60代以上	7 (100.0)	3 (42.9)	1 (14.3)	3 (42.9)	- (-)	- (-)
無回答	13 (100.0)	1 (7.7)	8 (61.5)	2 (15.4)	- (-)	2 (15.4)
合計	1568 (100.0)	363 (23.2)	744 (47.4)	290 (18.5)	81 (5.2)	90 (5.7)

統計表58 禁煙を考えた理由（複数回答）

（喫煙経験があるが現在は吸っていない・禁煙に成功・禁煙を考えたことがある者について集計）

（ ）内は%

	回答者合計	再掲:禁煙成功者		再掲:今すぐにも禁煙したい者		無回答
		女性	男性	女性	男性	
喫煙に関連した疾患を指摘された	77 (100.0)	26 (33.8)	1 (1.3)	- (-)	- (-)	50 (64.9)
健康に悪い	1592 (100.0)	733 (46.0)	36 (2.3)	49 (3.1)	6 (0.4)	768 (48.2)
自分の妊娠	436 (100.0)	235 (53.9)	1 (0.2)	5 (1.1)	- (-)	195 (44.7)
家族の健康のため	324 (100.0)	118 (36.4)	18 (5.6)	9 (2.8)	3 (0.9)	176 (54.3)
他人に迷惑	514 (100.0)	213 (41.4)	16 (3.1)	19 (3.7)	3 (0.6)	263 (51.2)
家族や友人の勧め	237 (100.0)	95 (40.1)	10 (4.2)	13 (5.5)	1 (0.4)	118 (49.8)
職場の上司・同僚の勧め	27 (100.0)	6 (22.2)	1 (3.7)	3 (11.1)	1 (3.7)	16 (59.3)
自分が保健医療従事者だから	178 (100.0)	59 (33.1)	4 (2.2)	14 (7.9)	2 (1.1)	99 (55.6)
自分の体調不良	404 (100.0)	178 (44.1)	10 (2.5)	9 (2.2)	1 (0.2)	206 (51.0)
医師や看護職による勧め(指導)	26 (100.0)	2 (7.7)	1 (3.8)	- (-)	- (-)	23 (88.5)
吸える場所が少なくなった	238 (100.0)	68 (28.6)	6 (2.5)	6 (2.5)	1 (0.4)	157 (66.0)
職場で吸えなくなった	102 (100.0)	28 (27.5)	1 (1.0)	4 (3.9)	1 (1.0)	68 (66.7)
たばこ代がかかる	639 (100.0)	182 (28.5)	16 (2.5)	24 (3.8)	7 (1.1)	410 (64.2)
やめられなくなりそう	232 (100.0)	95 (40.9)	3 (1.3)	17 (7.3)	1 (0.4)	116 (50.0)
その他	344 (100.0)	260 (75.6)	15 (4.4)	3 (0.9)	- (-)	66 (19.2)
無回答	128 (100.0)	58 (45.3)	3 (2.3)	2 (1.6)	- (-)	65 (50.8)
回答者数	2712	1374	62	61	8	1207

統計表59 施設種類・職場で何らかの禁煙分煙対策がとられているか ()内は%

	合計	取られている	特に取られていない	わからない	無回答
医療施設	7584 (100.0)	6598 (87.0)	498 (6.6)	431 (5.7)	57 (0.8)
行政組織	108 (100.0)	105 (97.2)	2 (1.9)	1 (0.9)	- (-)
訪問看護ステーション	37 (100.0)	22 (59.5)	10 (27.0)	4 (10.8)	1 (2.7)
老人福祉施設	65 (100.0)	58 (89.2)	5 (7.7)	1 (1.5)	1 (1.5)
看護教育機関	100 (100.0)	82 (82.0)	10 (10.0)	8 (8.0)	- (-)
合計	7894 (100.0)	6865 (87.0)	525 (6.7)	445 (5.6)	59 (0.7)

統計表60 施設種類・職場での分煙禁煙遵守（職場で何らかの禁煙・分煙対策がとられていると回答した者について集計） ()内は%

	合計	守られている	ほぼ守られている	あまり守られていない	わからない	無回答
医療施設	6598 (100.0)	4134 (62.7)	1952 (29.6)	287 (4.3)	166 (2.5)	59 (0.9)
行政組織	105 (100.0)	64 (61.0)	33 (31.4)	7 (6.7)	- (-)	1 (1.0)
訪問看護ステーション	22 (100.0)	22 (100.0)	- (-)	- (-)	- (-)	- (-)
老人福祉施設	58 (100.0)	46 (79.3)	7 (12.1)	2 (3.4)	1 (1.7)	2 (3.4)
看護教育機関	82 (100.0)	52 (63.4)	26 (31.7)	- (-)	3 (3.7)	1 (1.2)
合計	6865 (100.0)	4318 (62.9)	2018 (29.4)	296 (4.3)	170 (2.5)	63 (0.9)

統計表61 喫煙習慣・禁煙席の利用（列車） ()内は%

	合計	必ず禁煙席	できるだけ禁煙席	こだわらない	喫煙席	無回答
喫煙者	1568 (100.0)	301 (19.2)	323 (20.6)	592 (37.8)	338 (21.6)	14 (0.9)
非喫煙者	6213 (100.0)	2816 (45.3)	2664 (42.9)	616 (9.9)	16 (0.3)	101 (1.6)
無回答	113 (100.0)	39 (34.5)	32 (28.3)	15 (13.3)	6 (5.3)	21 (18.6)
合計	7894 (100.0)	3156 (40.0)	3019 (38.2)	1223 (15.5)	360 (4.6)	136 (1.7)

統計表62 喫煙習慣・禁煙席の利用（喫茶店・飲食店） ()内は%

	合計	必ず禁煙席	できるだけ禁煙席	こだわらない	喫煙席	無回答
喫煙者	1568 (100.0)	123 (7.8)	221 (14.1)	535 (34.1)	659 (42.0)	30 (1.9)
非喫煙者	6213 (100.0)	2117 (34.1)	3181 (51.2)	667 (10.7)	21 (0.3)	227 (3.7)
無回答	113 (100.0)	24 (21.2)	43 (38.1)	15 (13.3)	8 (7.1)	23 (20.4)
合計	7894 (100.0)	2264 (28.7)	3445 (43.6)	1217 (15.4)	688 (8.7)	280 (3.5)

統計表63 性別・能動（直接）喫煙でかかりやすくなると思う病気（複数回答）

（ ）内は%

	回答者合計	再掲		再掲	
		女性喫煙者	女性非喫煙者	男性喫煙者	男性非喫煙者
肺がん	7646 (96.9)	1349 (96.3)	5901 (97.2)	155 (96.9)	132 (100.0)
喘息	5015 (63.5)	881 (62.9)	3870 (63.8)	95 (59.4)	91 (68.9)
気管支炎	5268 (66.7)	941 (67.2)	4033 (66.4)	120 (75.0)	93 (70.5)
肺気腫	5212 (66.0)	1011 (72.2)	3909 (64.4)	127 (79.4)	91 (68.9)
心筋梗塞	6019 (76.2)	1125 (80.3)	4582 (75.5)	132 (82.5)	93 (70.5)
動脈硬化症	5037 (63.8)	942 (67.2)	3833 (63.1)	112 (70.0)	85 (64.4)
動脈瘤	2033 (25.8)	400 (28.6)	1510 (24.9)	62 (38.8)	32 (24.2)
喉頭がん	5138 (65.1)	980 (70.0)	3886 (64.0)	117 (73.1)	87 (65.9)
食道がん	3709 (47.0)	725 (51.7)	2776 (45.7)	97 (60.6)	65 (49.2)
胃潰瘍	2274 (28.8)	517 (36.9)	1607 (26.5)	71 (44.4)	48 (36.4)
胃がん	2512 (31.8)	546 (39.0)	1789 (29.5)	89 (55.6)	54 (40.9)
バージャー病	1217 (15.4)	234 (16.7)	915 (15.1)	32 (20.0)	17 (12.9)
クモ膜下出血	2657 (33.7)	523 (37.3)	1977 (32.6)	76 (47.5)	44 (33.3)
肝臓がん	1081 (13.7)	228 (16.3)	784 (12.9)	34 (21.3)	22 (16.7)
不妊症	2295 (29.1)	416 (29.7)	1751 (28.8)	58 (36.3)	40 (30.3)
歯周病	3177 (40.2)	665 (47.5)	2325 (38.3)	85 (53.1)	62 (47.0)
無回答	174 (2.2)	32 (2.3)	116 (1.9)	4 (2.5)	- (-)
回答者数	7894	1401	6070	160	132

統計表64 現在の業務・能動（直接）喫煙でかかりやすくなると思う病気（複数回答）（ ）内は%

	回答者合計	保健師	助産師	看護師	准看護師	看護教員	その他	無回答
肺がん	7646 (96.9)	145 (99.3)	223 (97.0)	6338 (97.2)	698 (94.5)	100 (95.2)	115 (94.3)	27 (90.0)
喘息	5015 (63.5)	131 (89.7)	155 (67.4)	4100 (62.9)	471 (63.7)	78 (74.3)	58 (47.5)	22 (73.3)
気管支炎	5268 (66.7)	123 (84.2)	163 (70.9)	4314 (66.1)	507 (68.6)	78 (74.3)	60 (49.2)	23 (76.7)
肺気腫	5212 (66.0)	130 (89.0)	128 (55.7)	4398 (67.4)	407 (55.1)	77 (73.3)	53 (43.4)	19 (63.3)
心筋梗塞	6019 (76.2)	135 (92.5)	159 (69.1)	5084 (78.0)	485 (65.6)	83 (79.0)	49 (40.2)	24 (80.0)
動脈硬化症	5037 (63.8)	116 (79.5)	143 (62.2)	4231 (64.9)	419 (56.7)	68 (64.8)	42 (34.4)	18 (60.0)
動脈瘤	2033 (25.8)	64 (43.8)	60 (26.1)	1711 (26.2)	142 (19.2)	33 (31.4)	14 (11.5)	9 (30.0)
喉頭がん	5138 (65.1)	133 (91.1)	155 (67.4)	4346 (66.6)	358 (48.4)	78 (74.3)	50 (41.0)	18 (60.0)
食道がん	3709 (47.0)	120 (82.2)	98 (42.6)	3186 (48.9)	204 (27.6)	57 (54.3)	34 (27.9)	10 (33.3)
胃潰瘍	2274 (28.8)	95 (65.1)	60 (26.1)	1874 (28.7)	181 (24.5)	40 (38.1)	18 (14.8)	6 (20.0)
胃がん	2512 (31.8)	92 (63.0)	71 (30.9)	2102 (32.2)	170 (23.0)	41 (39.0)	28 (23.0)	8 (26.7)
バージャー病	1217 (15.4)	67 (45.9)	29 (12.6)	1018 (15.6)	60 (8.1)	26 (24.8)	10 (8.2)	7 (23.3)
クモ膜下出血	2657 (33.7)	69 (47.3)	79 (34.3)	2265 (34.7)	174 (23.5)	42 (40.0)	17 (13.9)	11 (36.7)
肝臓がん	1081 (13.7)	58 (39.7)	31 (13.5)	893 (13.7)	61 (8.3)	21 (20.0)	14 (11.5)	3 (10.0)
不妊症	2295 (29.1)	67 (45.9)	83 (36.1)	1911 (29.3)	158 (21.4)	45 (42.9)	23 (18.9)	8 (26.7)
歯周病	3177 (40.2)	112 (76.7)	98 (42.6)	2634 (40.4)	230 (31.1)	54 (51.4)	39 (32.0)	10 (33.3)
無回答	174 (2.2)	1 (0.7)	5 (2.2)	128 (2.0)	28 (3.8)	4 (3.8)	5 (4.1)	3 (10.0)
回答者数	7894	146	230	6522	739	105	122	30

統計表65 性別・受動(間接)喫煙でかかりやすくなると思う病気(複数回答)

()内は%

	回答者合計	再掲		再掲	
		女性喫煙者	女性非喫煙者	男性喫煙者	男性非喫煙者
肺がん	6905 (87.5)	1190 (84.9)	5355 (88.2)	146 (91.3)	120 (90.9)
喘息	4780 (60.6)	887 (63.3)	3629 (59.8)	104 (65.0)	87 (65.9)
気管支炎	4732 (59.9)	862 (61.5)	3596 (59.2)	114 (71.3)	87 (65.9)
肺気腫	3817 (48.4)	760 (54.2)	2825 (46.5)	110 (68.8)	71 (53.8)
心筋梗塞	3436 (43.5)	653 (46.6)	2566 (42.3)	101 (63.1)	67 (50.8)
動脈硬化症	2618 (33.2)	516 (36.8)	1932 (31.8)	83 (51.9)	57 (43.2)
動脈瘤	1227 (15.5)	268 (19.1)	869 (14.3)	47 (29.4)	26 (19.7)
喉頭がん	2759 (35.0)	515 (36.8)	2065 (34.0)	85 (53.1)	59 (44.7)
食道がん	1986 (25.2)	396 (28.3)	1460 (24.1)	72 (45.0)	40 (30.3)
胃潰瘍	1233 (15.6)	268 (19.1)	872 (14.4)	50 (31.3)	29 (22.0)
胃がん	1415 (17.9)	314 (22.4)	990 (16.3)	61 (38.1)	33 (25.0)
バージャー病	772 (9.8)	157 (11.2)	561 (9.2)	27 (16.9)	14 (10.6)
クモ膜下出血	1435 (18.2)	305 (21.8)	1021 (16.8)	54 (33.8)	36 (27.3)
肝臓がん	762 (9.7)	174 (12.4)	526 (8.7)	31 (19.4)	21 (15.9)
不妊症	1647 (20.9)	271 (19.3)	1264 (20.8)	54 (33.8)	37 (28.0)
歯周病	1258 (15.9)	274 (19.6)	886 (14.6)	49 (30.6)	29 (22.0)
妊婦への影響(出生時低体重など)	5647 (71.5)	993 (70.9)	4375 (72.1)	123 (76.9)	84 (63.6)
乳幼児の中耳炎	819 (10.4)	177 (12.6)	575 (9.5)	32 (20.0)	18 (13.6)
乳幼児突然死症候群(SIDS)	3213 (40.7)	582 (41.5)	2461 (40.5)	73 (45.6)	51 (38.6)
周産期死亡	2608 (33.0)	479 (34.2)	1971 (32.5)	75 (46.9)	41 (31.1)
無回答	333 (4.2)	75 (5.4)	221 (3.6)	7 (4.4)	3 (2.3)
回答者数	7894	1401	6070	160	132

統計表66 現在の業務・受動（間接）喫煙でかかりやすくなると思う病気（複数回答）

（ ）内は%

	回答者合計	保健師	助産師	看護師	准看護師	看護教員	その他	無回答
肺がん	6905 (87.5)	140 (95.9)	202 (87.8)	5755 (88.2)	597 (80.8)	91 (86.7)	97 (79.5)	23 (76.7)
喘息	4780 (60.6)	125 (85.6)	157 (68.3)	3920 (60.1)	434 (58.7)	69 (65.7)	57 (46.7)	18 (60.0)
気管支炎	4732 (59.9)	117 (80.1)	149 (64.8)	3859 (59.2)	457 (61.8)	67 (63.8)	64 (52.5)	19 (63.3)
肺気腫	3817 (48.4)	106 (72.6)	103 (44.8)	3207 (49.2)	292 (39.5)	52 (49.5)	40 (32.8)	17 (56.7)
心筋梗塞	3436 (43.5)	101 (69.2)	104 (45.2)	2874 (44.1)	270 (36.5)	45 (42.9)	28 (23.0)	14 (46.7)
動脈硬化症	2618 (33.2)	80 (54.8)	82 (35.7)	2186 (33.5)	213 (28.8)	27 (25.7)	20 (16.4)	10 (33.3)
動脈瘤	1227 (15.5)	47 (32.2)	44 (19.1)	1024 (15.7)	76 (10.3)	20 (19.0)	11 (9.0)	5 (16.7)
喉頭がん	2759 (35.0)	102 (69.9)	87 (37.8)	2323 (35.6)	175 (23.7)	38 (36.2)	24 (19.7)	10 (33.3)
食道がん	1986 (25.2)	78 (53.4)	62 (27.0)	1692 (25.9)	103 (13.9)	29 (27.6)	15 (12.3)	7 (23.3)
胃潰瘍	1233 (15.6)	64 (43.8)	42 (18.3)	1011 (15.5)	81 (11.0)	22 (21.0)	9 (7.4)	4 (13.3)
胃がん	1415 (17.9)	69 (47.3)	43 (18.7)	1173 (18.0)	88 (11.9)	24 (22.9)	13 (10.7)	5 (16.7)
バージャー病	772 (9.8)	44 (30.1)	24 (10.4)	634 (9.7)	42 (5.7)	17 (16.2)	7 (5.7)	4 (13.3)
クモ膜下出血	1435 (18.2)	54 (37.0)	53 (23.0)	1210 (18.6)	82 (11.1)	20 (19.0)	10 (8.2)	6 (20.0)
肝臓がん	762 (9.7)	47 (32.2)	26 (11.3)	616 (9.4)	46 (6.2)	13 (12.4)	12 (9.8)	2 (6.7)
不妊症	1647 (20.9)	48 (32.9)	66 (28.7)	1370 (21.0)	109 (14.7)	29 (27.6)	20 (16.4)	5 (16.7)
歯周病	1258 (15.9)	65 (44.5)	44 (19.1)	1017 (15.6)	88 (11.9)	25 (23.8)	14 (11.5)	5 (16.7)
妊婦への影響(出生時低体重など)	5647 (71.5)	127 (87.0)	195 (84.8)	4722 (72.4)	454 (61.4)	71 (67.6)	62 (50.8)	16 (53.3)
乳幼児の中耳炎	819 (10.4)	42 (28.8)	37 (16.1)	671 (10.3)	44 (6.0)	14 (13.3)	8 (6.6)	3 (10.0)
乳幼児突然死症候群(SIDS)	3213 (40.7)	106 (72.6)	172 (74.8)	2628 (40.3)	224 (30.3)	50 (47.6)	25 (20.5)	8 (26.7)
周産期死亡	2608 (33.0)	78 (53.4)	117 (50.9)	2174 (33.3)	169 (22.9)	41 (39.0)	21 (17.2)	8 (26.7)
無回答	333 (4.2)	3 (2.1)	5 (2.2)	232 (3.6)	67 (9.1)	6 (5.7)	15 (12.3)	5 (16.7)
回答者数	7894	146	230	6522	739	105	122	30

統計表67 喫煙習慣・患者・対象者の喫煙記録 ()内は%

	合計	している	ときどきしている	していない	無回答
喫煙者	1568 (100.0)	378 (24.1)	169 (10.8)	587 (37.4)	434 (27.7)
非喫煙者	6213 (100.0)	1791 (28.8)	965 (15.5)	1681 (27.1)	1776 (28.6)
無回答	113 (100.0)	21 (18.6)	14 (12.4)	25 (22.1)	53 (46.9)
合計	7894 (100.0)	2190 (27.7)	1148 (14.5)	2293 (29.0)	2263 (28.7)

統計表68 喫煙習慣・喫煙者への助言 ()内は%

	合計	している	ときどきしている	していない	無回答
喫煙者	1568 (100.0)	174 (11.1)	426 (27.2)	541 (34.5)	427 (27.2)
非喫煙者	6213 (100.0)	855 (13.8)	2134 (34.3)	1481 (23.8)	1743 (28.1)
無回答	113 (100.0)	11 (9.7)	30 (26.5)	20 (17.7)	52 (46.0)
合計	7894 (100.0)	1040 (13.2)	2590 (32.8)	2042 (25.9)	2222 (28.1)

統計表69 喫煙習慣・喫煙者への禁煙の情報提供 ()内は%

	合計	している	ときどきしている	していない	無回答
喫煙者	1568 (100.0)	41 (2.6)	97 (6.2)	998 (63.6)	432 (27.6)
非喫煙者	6213 (100.0)	204 (3.3)	610 (9.8)	3584 (57.7)	1815 (29.2)
無回答	113 (100.0)	2 (1.8)	15 (13.3)	43 (38.1)	53 (46.9)
合計	7894 (100.0)	247 (3.1)	722 (9.1)	4625 (58.6)	2300 (29.1)

統計表70 喫煙習慣・喫煙者と禁煙の話し合い ()内は%

	合計	している	ときどきしている	していない	無回答
喫煙者	1568 (100.0)	31 (2.0)	150 (9.6)	949 (60.5)	438 (27.9)
非喫煙者	6213 (100.0)	167 (2.7)	886 (14.3)	3350 (53.9)	1810 (29.1)
無回答	113 (100.0)	3 (2.7)	13 (11.5)	44 (38.9)	53 (46.9)
合計	7894 (100.0)	201 (2.5)	1049 (13.3)	4343 (55.0)	2301 (29.1)

統計表71 喫煙習慣・喫煙者に喫煙に代わるものを探す勧め ()内は%

	合計	している	ときどきしている	していない	無回答
喫煙者	1568 (100.0)	34 (2.2)	188 (12.0)	909 (58.0)	437 (27.9)
非喫煙者	6213 (100.0)	218 (3.5)	1239 (19.9)	2927 (47.1)	1829 (29.4)
無回答	113 (100.0)	6 (5.3)	11 (9.7)	42 (37.2)	54 (47.8)
合計	7894 (100.0)	258 (3.3)	1438 (18.2)	3878 (49.1)	2320 (29.4)

統計表72 喫煙習慣・喫煙者に社会的ネットワーク利用の勧め ()内は%

	合計	している	ときどきしている	していない	無回答
喫煙者	1568 (100.0)	18 (1.1)	51 (3.3)	1060 (67.6)	439 (28.0)
非喫煙者	6213 (100.0)	85 (1.4)	340 (5.5)	3954 (63.6)	1834 (29.5)
無回答	113 (100.0)	2 (1.8)	4 (3.5)	53 (46.9)	54 (47.8)
合計	7894 (100.0)	105 (1.3)	395 (5.0)	5067 (64.2)	2327 (29.5)

統計表73 喫煙習慣・禁煙指導者研修・講習会の参加状況 ()内は%

	合計	ある	ない	無回答
喫煙者	1568 (100.0)	94 (6.0)	1028 (65.6)	446 (28.4)
非喫煙者	6213 (100.0)	367 (5.9)	4025 (64.8)	1821 (29.3)
無回答	113 (100.0)	8 (7.1)	51 (45.1)	54 (47.8)
合計	7894 (100.0)	469 (5.9)	5104 (64.7)	2321 (29.4)

統計表74 現在の業務・患者・対象者の喫煙記録 ()内は%

	合計	している	ときどきしている	していない	無回答
保健師	146 (100.0)	39 (26.7)	30 (20.5)	32 (21.9)	45 (30.8)
助産師	230 (100.0)	126 (54.8)	32 (13.9)	37 (16.1)	35 (15.2)
看護師	6522 (100.0)	1924 (29.5)	1017 (15.6)	1804 (27.7)	1777 (27.2)
准看護師	739 (100.0)	77 (10.4)	61 (8.3)	301 (40.7)	300 (40.6)
看護教員	105 (100.0)	11 (10.5)	5 (4.8)	64 (61.0)	25 (23.8)
その他	122 (100.0)	7 (5.7)	- (-)	46 (37.7)	69 (56.6)
無回答	30 (100.0)	6 (20.0)	3 (10.0)	9 (30.0)	12 (40.0)
合計	7894 (100.0)	2190 (27.7)	1148 (14.5)	2293 (29.0)	2263 (28.7)

統計表75 現在の業務・喫煙者への助言 ()内は%

	合計	している	ときどきしている	していない	無回答
保健師	146 (100.0)	39 (26.7)	41 (28.1)	21 (14.4)	45 (30.8)
助産師	230 (100.0)	58 (25.2)	102 (44.3)	36 (15.7)	34 (14.8)
看護師	6522 (100.0)	861 (13.2)	2197 (33.7)	1702 (26.1)	1762 (27.0)
准看護師	739 (100.0)	54 (7.3)	197 (26.7)	206 (27.9)	282 (38.2)
看護教員	105 (100.0)	17 (16.2)	35 (33.3)	34 (32.4)	19 (18.1)
その他	122 (100.0)	6 (4.9)	10 (8.2)	38 (31.1)	68 (55.7)
無回答	30 (100.0)	5 (16.7)	8 (26.7)	5 (16.7)	12 (40.0)
合計	7894 (100.0)	1040 (13.2)	2590 (32.8)	2042 (25.9)	2222 (28.1)

統計表76 現在の業務・喫煙者への禁煙の情報提供 ()内は%

	合計	している	ときどきしている	していない	無回答
保健師	146 (100.0)	23 (15.8)	41 (28.1)	38 (26.0)	44 (30.1)
助産師	230 (100.0)	11 (4.8)	36 (15.7)	146 (63.5)	37 (16.1)
看護師	6522 (100.0)	188 (2.9)	583 (8.9)	3941 (60.4)	1810 (27.8)
准看護師	739 (100.0)	15 (2.0)	47 (6.4)	372 (50.3)	305 (41.3)
看護教員	105 (100.0)	8 (7.6)	9 (8.6)	65 (61.9)	23 (21.9)
その他	122 (100.0)	1 (0.8)	2 (1.6)	50 (41.0)	69 (56.6)
無回答	30 (100.0)	1 (3.3)	4 (13.3)	13 (43.3)	12 (40.0)
合計	7894 (100.0)	247 (3.1)	722 (9.1)	4625 (58.6)	2300 (29.1)

統計表77 現在の業務・喫煙者と禁煙の話し合い ()内は%

	合計	している	ときどきしている	していない	無回答
保健師	146 (100.0)	14 (9.6)	40 (27.4)	47 (32.2)	45 (30.8)
助産師	230 (100.0)	10 (4.3)	47 (20.4)	137 (59.6)	36 (15.7)
看護師	6522 (100.0)	155 (2.4)	878 (13.5)	3678 (56.4)	1811 (27.8)
准看護師	739 (100.0)	14 (1.9)	67 (9.1)	354 (47.9)	304 (41.1)
看護教員	105 (100.0)	5 (4.8)	10 (9.5)	66 (62.9)	24 (22.9)
その他	122 (100.0)	1 (0.8)	3 (2.5)	49 (40.2)	69 (56.6)
無回答	30 (100.0)	2 (6.7)	4 (13.3)	12 (40.0)	12 (40.0)
合計	7894 (100.0)	201 (2.5)	1049 (13.3)	4343 (55.0)	2301 (29.1)

統計表78 現在の業務・喫煙者に喫煙に代るものを探す勧め ()内は%

	合計	している	ときどきしている	していない	無回答
保健師	146 (100.0)	20 (13.7)	46 (31.5)	34 (23.3)	46 (31.5)
助産師	230 (100.0)	9 (3.9)	59 (25.7)	125 (54.3)	37 (16.1)
看護師	6522 (100.0)	199 (3.1)	1212 (18.6)	3284 (50.4)	1827 (28.0)
准看護師	739 (100.0)	20 (2.7)	93 (12.6)	321 (43.4)	305 (41.3)
看護教員	105 (100.0)	7 (6.7)	18 (17.1)	57 (54.3)	23 (21.9)
その他	122 (100.0)	1 (0.8)	5 (4.1)	46 (37.7)	70 (57.4)
無回答	30 (100.0)	2 (6.7)	5 (16.7)	11 (36.7)	12 (40.0)
合計	7894 (100.0)	258 (3.3)	1438 (18.2)	3878 (49.1)	2320 (29.4)

統計表79 現在の業務・喫煙者に社会的ネットワーク利用の勤め ()内は%

	合計	している	ときどきしている	していない	無回答
保健師	146 (100.0)	13 (8.9)	35 (24.0)	52 (35.6)	46 (31.5)
助産師	230 (100.0)	4 (1.7)	14 (6.1)	176 (76.5)	36 (15.7)
看護師	6522 (100.0)	70 (1.1)	318 (4.9)	4305 (66.0)	1829 (28.0)
准看護師	739 (100.0)	11 (1.5)	21 (2.8)	398 (53.9)	309 (41.8)
看護教員	105 (100.0)	5 (4.8)	5 (4.8)	70 (66.7)	25 (23.8)
その他	122 (100.0)	1 (0.8)	2 (1.6)	49 (40.2)	70 (57.4)
無回答	30 (100.0)	1 (3.3)	- (-)	17 (56.7)	12 (40.0)
合計	7894 (100.0)	105 (1.3)	395 (5.0)	5067 (64.2)	2327 (29.5)

統計表80 現在の業務・禁煙指導者研修・講習会の参加状況 ()内は%

	合計	ある	ない	無回答
保健師	146 (100.0)	36 (24.7)	66 (45.2)	44 (30.1)
助産師	230 (100.0)	20 (8.7)	171 (74.3)	39 (17.0)
看護師	6522 (100.0)	364 (5.6)	4328 (66.4)	1830 (28.1)
准看護師	739 (100.0)	36 (4.9)	399 (54.0)	304 (41.1)
看護教員	105 (100.0)	4 (3.8)	79 (75.2)	22 (21.0)
その他	122 (100.0)	6 (4.9)	46 (37.7)	70 (57.4)
無回答	30 (100.0)	3 (10.0)	15 (50.0)	12 (40.0)
合計	7894 (100.0)	469 (5.9)	5104 (64.7)	2321 (29.4)

統計表81 性別・喫煙に対する態度 (複数回答) ()内は%

	回答者合計	再掲		再掲	
		女性喫煙者	女性非喫煙者	男性喫煙者	男性非喫煙者
生活習慣病を後発しやすいので好ましくない	5133 (65.0)	695 (49.6)	4190 (69.0)	88 (55.0)	92 (69.7)
胎児やこどもの健康のために、喫煙すべきでない	6064 (76.8)	975 (69.6)	4803 (79.1)	113 (70.6)	97 (73.5)
自分の健康上、喫煙は好ましくない	5817 (73.7)	873 (62.3)	4670 (76.9)	97 (60.6)	102 (77.3)
時と場所を選べば、喫煙は個人の自由である	3818 (48.4)	872 (62.2)	2715 (44.7)	109 (68.1)	71 (53.8)
保健医療従事者として、喫煙は好ましくない	2119 (26.8)	290 (20.7)	1726 (28.4)	28 (17.5)	41 (31.1)
保健医療従事者であっても勤務時間外の喫煙は自由である	2494 (31.6)	648 (46.3)	1686 (27.8)	84 (52.5)	47 (35.6)
保健医療従事者であることと喫煙とは関係がない	1970 (25.0)	489 (34.9)	1334 (22.0)	72 (45.0)	51 (38.6)
無回答	155 (2.0)	32 (2.3)	98 (1.6)	1 (0.6)	2 (1.5)
回答者数	7894	1401	6070	160	132

統計表82 たばこに関して知りたい情報(複数回答)

()内は%

	回答者合計	再掲:喫煙状況		再掲:禁煙希望者	
		喫煙者	非喫煙者	女性	男性
喫煙習慣がニコチン依存症であることについての情報	1495 (18.9)	249 (15.9)	1230 (19.8)	441 (17.6)	47 (23.9)
自分がたばこを吸うことでかかりやすくなる 疾病についての情報	1632 (20.7)	273 (17.4)	1344 (21.6)	494 (19.7)	32 (16.2)
人の吸ったたばこの煙の影響でかかりやすくなる 疾病についての情報	3954 (50.1)	329 (21.0)	3583 (57.7)	901 (36.0)	42 (21.3)
禁煙外来についての情報	1804 (22.9)	268 (17.1)	1524 (24.5)	497 (19.9)	39 (19.8)
効果的な禁煙プログラムについての情報	2299 (29.1)	404 (25.8)	1876 (30.2)	693 (27.7)	58 (29.4)
ニコチンパッチ・ニコチンガムなど 禁煙の補助手段についての情報	2452 (31.1)	430 (27.4)	2005 (32.3)	663 (26.5)	67 (34.0)
禁煙したい人のための支援組織の情報	1556 (19.7)	130 (8.3)	1416 (22.8)	354 (14.1)	24 (12.2)
その他の情報	88 (1.1)	20 (1.3)	66 (1.1)	26 (1.0)	5 (2.5)
特に必要はない・関心がない	1442 (18.3)	510 (32.5)	912 (14.7)	596 (23.8)	69 (35.0)
無回答	512 (6.5)	137 (8.7)	342 (5.5)	199 (8.0)	10 (5.1)
回答者数	7894	1568	6213	2503	197

統計表83 喫煙習慣・日本看護協会の看護職のたばこ対策への
取り組み

()内は%

	合計	知っている	知らなかった	無回答
喫煙者	1568 (100.0)	775 (49.4)	763 (48.7)	30 (1.9)
非喫煙者	6213 (100.0)	2274 (36.6)	3820 (61.5)	119 (1.9)
無回答	113 (100.0)	39 (34.5)	48 (42.5)	26 (23.0)
合計	7894 (100.0)	3088 (39.1)	4631 (58.7)	175 (2.2)

統計表84 施設種類・日本看護協会の看護職のたばこ対策への
取り組み

()内は%

	合計	知っている	知らなかった	無回答
医療施設	7584 (100.0)	2897 (38.2)	4516 (59.5)	171 (2.3)
行政組織	108 (100.0)	69 (63.9)	39 (36.1)	- (-)
訪問看護ステーション	37 (100.0)	18 (48.6)	19 (51.4)	- (-)
老人福祉施設	65 (100.0)	28 (43.1)	35 (53.8)	2 (3.1)
看護教育機関	100 (100.0)	76 (76.0)	22 (22.0)	2 (2.0)
合計	7894 (100.0)	3088 (39.1)	4631 (58.7)	175 (2.2)

統計表85 現在の業務・日本看護協会の看護職のたばこ対策への
取り組み ()内は%

	合計	知っている	知らなかった	無回答
保健師	146 (100.0)	94 (64.4)	51 (34.9)	1 (0.7)
助産師	230 (100.0)	118 (51.3)	106 (46.1)	6 (2.6)
看護師	6522 (100.0)	2529 (38.8)	3888 (59.6)	105 (1.6)
准看護師	739 (100.0)	240 (32.5)	450 (60.9)	49 (6.6)
看護教員	105 (100.0)	71 (67.6)	32 (30.5)	2 (1.9)
その他	122 (100.0)	29 (23.8)	85 (69.7)	8 (6.6)
無回答	30 (100.0)	7 (23.3)	19 (63.3)	4 (13.3)
合計	7894 (100.0)	3088 (39.1)	4631 (58.7)	175 (2.2)

統計表86 喫煙習慣・日本看護協会の看護職のたばこ対策への賛同 ()内は%

	合計	賛同し、協力したい	反対はしないが 積極的な協力を するつもりはない	賛同できない	無回答
喫煙者	1568 (100.0)	251 (16.0)	1204 (76.8)	53 (3.4)	60 (3.8)
非喫煙者	6213 (100.0)	3208 (51.6)	2760 (44.4)	27 (0.4)	218 (3.5)
無回答	113 (100.0)	47 (41.6)	38 (33.6)	- (-)	28 (24.8)
合計	7894 (100.0)	3506 (44.4)	4002 (50.7)	80 (1.0)	306 (3.9)

統計表87 施設種類・日本看護協会の看護職のたばこ対策への賛同 ()内は%

	合計	賛同し、協力したい	反対はしないが 積極的な協力を するつもりはない	賛同できない	無回答
医療施設	7584 (100.0)	3315 (43.7)	3894 (51.3)	80 (1.1)	295 (3.9)
行政組織	108 (100.0)	87 (80.6)	18 (16.7)	- (-)	3 (2.8)
訪問看護ステーション	37 (100.0)	16 (43.2)	21 (56.8)	- (-)	- (-)
老人福祉施設	65 (100.0)	28 (43.1)	32 (49.2)	- (-)	5 (7.7)
看護教育機関	100 (100.0)	60 (60.0)	37 (37.0)	- (-)	3 (3.0)
合計	7894 (100.0)	3506 (44.4)	4002 (50.7)	80 (1.0)	306 (3.9)

統計表88 現在の業務・日本看護協会の看護職のたばこ対策への賛同 ()内は%

	合計	賛同し、協力したい	反対はしないが 積極的な協力を するつもりはない	賛同できない	無回答
保健師	146 (100.0)	109 (74.7)	33 (22.6)	- (-)	4 (2.7)
助産師	230 (100.0)	137 (59.6)	86 (37.4)	1 (0.4)	6 (2.6)
看護師	6522 (100.0)	2896 (44.4)	3348 (51.3)	63 (1.0)	215 (3.3)
准看護師	739 (100.0)	253 (34.2)	411 (55.6)	14 (1.9)	61 (8.3)
看護教員	105 (100.0)	57 (54.3)	45 (42.9)	- (-)	3 (2.9)
その他	122 (100.0)	43 (35.2)	65 (53.3)	1 (0.8)	13 (10.7)
無回答	30 (100.0)	11 (36.7)	14 (46.7)	1 (3.3)	4 (13.3)
合計	7894 (100.0)	3506 (44.4)	4002 (50.7)	80 (1.0)	306 (3.9)

統計表89 職場の看護管理者の喫煙状況・看護職員の喫煙習慣

	合計	喫煙者	非喫煙者	無回答
吸わない	7608 (100.0)	1511 (19.9)	5988 (78.7)	109 (1.4)
喫煙するが職場では吸わない	273 (100.0)	57 (20.9)	212 (77.7)	4 (1.5)
職場でも私的時間も喫煙する	- (-)	- (-)	- (-)	- (-)
無回答	13 (100.0)	- (-)	13 (100.0)	- (-)
合計	7894 (100.0)	1568 (19.9)	6213 (78.7)	113 (1.4)

統計表90 職場での分煙禁煙遵守・禁煙分煙対策（職場で何らかの禁煙・分煙対策がとられていると回答した者について集計） ()内は%

	合計	敷地内禁煙	施設内禁煙	完全分煙	空間分煙	時間分煙	無回答
守られている	4318 (100.0)	739 (17.1)	2827 (65.5)	434 (10.1)	299 (6.9)	- (-)	19 (0.4)
ほぼ守られている	2018 (100.0)	434 (21.5)	1185 (58.7)	164 (8.1)	221 (11.0)	4 (0.2)	10 (0.5)
あまり守られていない	296 (100.0)	124 (41.9)	112 (37.8)	22 (7.4)	36 (12.2)	1 (0.3)	1 (0.3)
わからない	170 (100.0)	42 (24.7)	80 (47.1)	13 (7.6)	32 (18.8)	- (-)	3 (1.8)
無回答	63 (100.0)	11 (17.5)	33 (52.4)	7 (11.1)	4 (6.3)	- (-)	8 (12.7)
合計	6865 (100.0)	1350 (19.7)	4237 (61.7)	640 (9.3)	592 (8.6)	5 (0.1)	41 (0.6)

統計表91 性別・年齢・1日以上続く禁煙（喫煙者について集計）

()内は%

		合計	はい	いいえ	無回答
女性	10代	1 (100.0)	1 (100.0)	- (-)	- (-)
	20代	1146 (100.0)	633 (55.2)	421 (36.7)	92 (8.0)
	30代	1002 (100.0)	459 (45.8)	428 (42.7)	115 (11.5)
	40代	680 (100.0)	270 (39.7)	277 (40.7)	133 (19.6)
	50代	373 (100.0)	138 (37.0)	136 (36.5)	99 (26.5)
	60代以上	24 (100.0)	12 (50.0)	3 (12.5)	9 (37.5)
	無回答	15 (100.0)	5 (33.3)	7 (46.7)	3 (20.0)
	合計	3241 (100.0)	1518 (46.8)	1272 (39.2)	451 (13.9)
	男性	10代	1 (100.0)	1 (100.0)	- (-)
20代		105 (100.0)	55 (52.4)	45 (42.9)	5 (4.8)
30代		87 (100.0)	45 (51.7)	37 (42.5)	5 (5.7)
40代		31 (100.0)	12 (38.7)	17 (54.8)	2 (6.5)
50代		8 (100.0)	2 (25.0)	3 (37.5)	3 (37.5)
60代以上		- (-)	- (-)	- (-)	- (-)
無回答		- (-)	- (-)	- (-)	- (-)
合計		232 (100.0)	115 (49.6)	102 (44.0)	15 (6.5)
無回答		10代	- (-)	- (-)	- (-)
	20代	1 (100.0)	1 (100.0)	- (-)	- (-)
	30代	1 (100.0)	1 (100.0)	- (-)	- (-)
	40代	1 (100.0)	- (-)	1 (100.0)	- (-)
	50代	- (-)	- (-)	- (-)	- (-)
	60代以上	- (-)	- (-)	- (-)	- (-)
	無回答	10 (100.0)	4 (40.0)	5 (50.0)	1 (10.0)
	合計	13 (100.0)	6 (46.2)	6 (46.2)	1 (7.7)
	合計	3486 (100.0)	1639 (47.0)	1380 (39.6)	467 (13.4)

統計表92 施設種類・病院・診療所の禁煙外来の受診（禁煙に成功した者について集計）（ ）内は%

	合計	受診した	受診しなかった	受診したことがあるが継続しなかった	無回答
医療施設	1377 (100.0)	4 (0.3)	1297 (94.2)	3 (0.2)	73 (5.3)
行政組織	12 (100.0)	- (-)	12 (100.0)	- (-)	- (-)
訪問看護ステーション	11 (100.0)	2 (18.2)	9 (81.8)	- (-)	- (-)
老人福祉施設	12 (100.0)	- (-)	12 (100.0)	- (-)	- (-)
看護教育機関	30 (100.0)	- (-)	27 (90.0)	- (-)	3 (10.0)
合計	1442 (100.0)	6 (0.4)	1357 (94.1)	3 (0.2)	76 (5.3)

統計表93 年齢・禁煙をするために気をつけていた行動（禁煙に成功した者について集計）（ ）内は%

	合計	ニコチン ガム	飲み物 (お茶・ 水・他)	食べ物 (ガム・ あめ・他)	口の中に 何かをい れる	深呼吸	体を 動かす	寝る	テレビ・ ラジオ・ 音楽	場所を 変える	歯磨き	その他	無回答
10代	1 (100.0)	- (-)	- (-)	- (-)	- (-)	- (-)	- (-)	- (-)	- (-)	- (-)	- (-)	1 (100.0)	- (-)
20代	493 (100.0)	10 (2.0)	54 (11.0)	95 (19.3)	26 (5.3)	17 (3.4)	32 (6.5)	31 (6.3)	21 (4.3)	15 (3.0)	28 (5.7)	149 (30.2)	154 (31.2)
30代	459 (100.0)	10 (2.2)	57 (12.4)	74 (16.1)	34 (7.4)	7 (1.5)	36 (7.8)	17 (3.7)	10 (2.2)	20 (4.4)	23 (5.0)	143 (31.2)	150 (32.7)
40代	309 (100.0)	5 (1.6)	22 (7.1)	40 (12.9)	13 (4.2)	6 (1.9)	27 (8.7)	6 (1.9)	11 (3.6)	13 (4.2)	20 (6.5)	97 (31.4)	118 (38.2)
50代	160 (100.0)	2 (1.3)	17 (10.6)	11 (6.9)	4 (2.5)	2 (1.3)	8 (5.0)	1 (0.6)	3 (1.9)	4 (2.5)	5 (3.1)	61 (38.1)	63 (39.4)
60代以上	11 (100.0)	- (-)	3 (27.3)	2 (18.2)	2 (18.2)	- (-)	2 (18.2)	- (-)	- (-)	- (-)	2 (18.2)	3 (27.3)	2 (18.2)
無回答	9 (100.0)	- (-)	- (-)	2 (22.2)	- (-)	- (-)	1 (11.1)	- (-)	- (-)	- (-)	- (-)	1 (11.1)	6 (66.7)
合計	1442 (100.0)	27 (1.9)	153 (10.6)	224 (15.5)	79 (5.5)	32 (2.2)	106 (7.4)	55 (3.8)	45 (3.1)	52 (3.6)	78 (5.4)	455 (31.6)	493 (34.2)

統計表94 性別・禁煙をするために気をつけていた行動（禁煙に成功した者について集計）（ ）内は%

	合計	ニコチン ガム	飲み物 (お茶・ 水・他)	食べ物 (ガム・ あめ・他)	口の中に 何かをい れる	深呼吸	体を 動かす	寝る	テレビ・ ラジオ・ 音楽	場所を 変える	歯磨き	その他	無回答
女性	1374 (100.0)	25 (1.8)	145 (10.6)	206 (15.0)	74 (5.4)	30 (2.2)	96 (7.0)	50 (3.6)	44 (3.2)	50 (3.6)	75 (5.5)	434 (31.6)	473 (34.4)
男性	62 (100.0)	2 (3.2)	8 (12.9)	17 (27.4)	5 (8.1)	2 (3.2)	9 (14.5)	5 (8.1)	1 (1.6)	2 (3.2)	3 (4.8)	20 (32.3)	16 (25.8)
無回答	6 (100.0)	- (-)	- (-)	1 (16.7)	- (-)	- (-)	1 (16.7)	- (-)	- (-)	- (-)	- (-)	1 (16.7)	4 (66.7)
合計	1442 (100.0)	27 (1.9)	153 (10.6)	224 (15.5)	79 (5.5)	32 (2.2)	106 (7.4)	55 (3.8)	45 (3.1)	52 (3.6)	78 (5.4)	455 (31.6)	493 (34.2)

統計表95 自分が吸うつもりよりも、ずっと多く吸ってしまう
(現在もたばこを吸っている者について集計) ()内は%

	合計	はい	いいえ	無回答
合計	1568 (100.0)	1168 (74.5)	317 (20.2)	83 (5.3)

統計表96 禁煙や本数を減らそうと試みて、できなかった
(現在もたばこを吸っている者について集計) ()内は%

	合計	はい	いいえ	無回答
合計	1568 (100.0)	971 (61.9)	515 (32.8)	82 (5.2)

統計表97 禁煙したり、本数を減らそうとしたときにたばこがほしくてたまらなくなる
(現在もたばこを吸っている者について集計) ()内は%

	合計	はい	いいえ	無回答
合計	1568 (100.0)	916 (58.4)	563 (35.9)	89 (5.7)

統計表98 禁煙したり、本数を減らしたときに症状がでる
(現在もたばこを吸っている者について集計) ()内は%

	合計	はい	いいえ	無回答
合計	1568 (100.0)	804 (51.3)	653 (41.6)	111 (7.1)

統計表99 症状を消すために、またたばこを吸い始める
(現在もたばこを吸っている者について集計) ()内は%

	合計	はい	いいえ	無回答
合計	1568 (100.0)	784 (50.0)	642 (40.9)	142 (9.1)

統計表100 重い病気にかかったときに、よくないとわかっているのに吸い始める
(現在もたばこを吸っている者について集計) ()内は%

	合計	はい	いいえ	無回答
合計	1568 (100.0)	458 (29.2)	1005 (64.1)	105 (6.7)

統計表101 たばこのために自分に健康問題が起きているとわかっているにもかかわらず、吸う
(現在もたばこを吸っている者について集計) ()内は%

	合計	はい	いいえ	無回答
合計	1568 (100.0)	855 (54.5)	617 (39.3)	96 (6.1)

統計表102 たばこのために自分に精神的問題が起きているとわかっているにもかかわらず、吸う
(現在もたばこを吸っている者について集計) ()内は%

	合計	はい	いいえ	無回答
合計	1568 (100.0)	577 (36.8)	884 (56.4)	107 (6.8)

統計表103 自分はたばこに依存していると感じる

(現在もたばこを吸っている者について集計) ()内は%

	合計	はい	いいえ	無回答
合計	1568 (100.0)	1046 (66.7)	437 (27.9)	85 (5.4)

統計表104 たばこが吸えないような仕事やつき合いを避ける

(現在もたばこを吸っている者について集計) ()内は%

	合計	はい	いいえ	無回答
合計	1568 (100.0)	237 (15.1)	1234 (78.7)	97 (6.2)

統計表105 施設種類・合計得点

(現在もたばこを吸っている者について集計)

	平均値
医療施設	5.33
行政組織	7.00
訪問看護ステーション	4.43
老人福祉施設	4.70
看護教育機関	5.36
合計	5.32

統計表106 性別・年齢・合計得点
 (現在もたばこを吸っている者について集計)

		平均値
女性	10代	4.00
	20代	5.17
	30代	5.44
	40代	5.41
	50代	4.81
	60代以上	2.86
	無回答	6.00
	合計	5.26
	男性	10代
20代		6.03
30代		5.68
40代		6.00
50代		5.00
60代以上		0.00
無回答		0.00
合計		5.87
無回答		10代
	20代	0.00
	30代	0.00
	40代	2.00
	50代	0.00
	60代以上	0.00
	無回答	4.80
	合計	4.33
	合計	5.32

統計表107 現在の業務・合計得点
(現在もたばこを吸っている者について集計)

	平均値
保健師	7.17
助産師	5.00
看護師	5.26
准看護師	5.56
看護教員	5.40
その他	5.53
無回答	5.13
合計	5.32

統計表108 所属部署・合計得点 (病院・診療所勤務者について集計)
(現在もたばこを吸っている者について集計)

	平均値
病棟	5.37
病棟・外来を兼務	5.75
外来	5.38
手術室	5.00
看護部	5.21
検査・中央材料部門	4.58
地域医療部門	4.00
その他	4.72
無回答	5.56
合計	5.33

統計表109 診療科・合計得点（病院・診療所勤務者で
病棟所属または病棟外来兼務者について集計）
（現在もたばこを吸っている者について集計）

	平均値
内科系	5.46
外科系	5.34
小児科	4.74
産科・婦人科	4.89
精神科	5.21
その他	5.77
無回答	4.92
合計	5.38

統計表110 現在の業務・ニコチンが体内に入ったときの作用
機序の認知 ()内は%

	合計	知っている	知らない	無回答
保健師	146 (100.0)	93 (63.7)	50 (34.2)	3 (2.1)
助産師	230 (100.0)	83 (36.1)	142 (61.7)	5 (2.2)
看護師	6522 (100.0)	1625 (24.9)	4777 (73.2)	120 (1.8)
准看護師	739 (100.0)	211 (28.6)	479 (64.8)	49 (6.6)
看護教員	105 (100.0)	44 (41.9)	56 (53.3)	5 (4.8)
その他	122 (100.0)	17 (13.9)	98 (80.3)	7 (5.7)
無回答	30 (100.0)	8 (26.7)	18 (60.0)	4 (13.3)
合計	7894 (100.0)	2081 (26.4)	5620 (71.2)	193 (2.4)

統計表111 性別・現在の喫煙状況・ニコチンが体内に入ったときの
作用機序の認知 ()内は%

		合計	知っている	知らない	無回答
女性	毎日吸っている	1083 (100.0)	375 (34.6)	693 (64.0)	15 (1.4)
	時々吸う	318 (100.0)	117 (36.8)	198 (62.3)	3 (0.9)
	合計	1401 (100.0)	492 (35.1)	891 (63.6)	18 (1.3)
男性	毎日吸っている	144 (100.0)	62 (43.1)	80 (55.6)	2 (1.4)
	時々吸う	16 (100.0)	5 (31.3)	11 (68.8)	- (-)
	合計	160 (100.0)	67 (41.9)	91 (56.9)	2 (1.3)
無回答	毎日吸っている	4 (100.0)	1 (25.0)	3 (75.0)	- (-)
	時々吸う	3 (100.0)	- (-)	3 (100.0)	- (-)
	合計	7 (100.0)	1 (14.3)	6 (85.7)	- (-)

統計表112 現在の業務・煙中の一酸化炭素が体内に入ったときの作用機序の認知 ()内は%

	合計	知っている	知らない	無回答
保健師	146 (100.0)	87 (59.6)	56 (38.4)	3 (2.1)
助産師	230 (100.0)	85 (37.0)	140 (60.9)	5 (2.2)
看護師	6522 (100.0)	1940 (29.7)	4469 (68.5)	113 (1.7)
准看護師	739 (100.0)	214 (29.0)	466 (63.1)	59 (8.0)
看護教員	105 (100.0)	54 (51.4)	45 (42.9)	6 (5.7)
その他	122 (100.0)	17 (13.9)	99 (81.1)	6 (4.9)
無回答	30 (100.0)	9 (30.0)	17 (56.7)	4 (13.3)
合計	7894 (100.0)	2406 (30.5)	5292 (67.0)	196 (2.5)

統計表113 性別・現在の喫煙状況・煙中の一酸化炭素が体内に入ったときの作用機序の認知 ()内は%

		合計	知っている	知らない	無回答
女性	毎日吸っている	1083 (100.0)	388 (35.8)	680 (62.8)	15 (1.4)
	時々吸う	318 (100.0)	121 (38.1)	190 (59.7)	7 (2.2)
	合計	1401 (100.0)	509 (36.3)	870 (62.1)	22 (1.6)
男性	毎日吸っている	144 (100.0)	69 (47.9)	72 (50.0)	3 (2.1)
	時々吸う	16 (100.0)	7 (43.8)	9 (56.3)	- (-)
	合計	160 (100.0)	76 (47.5)	81 (50.6)	3 (1.9)
無回答	毎日吸っている	4 (100.0)	1 (25.0)	3 (75.0)	- (-)
	時々吸う	3 (100.0)	1 (33.3)	2 (66.7)	- (-)
	合計	7 (100.0)	2 (28.6)	5 (71.4)	- (-)

統計表114 現在の業務・知っているたばこ対策

()内は%

	合計	2001年たばこ対策宣言	冊子「看護者たちの禁煙アクションプラン」	禁煙支援パンフレット「～やめた人からキレイになれる～」	パンフレット「看護職とたばこ」	禁煙支援リーダー研修	日本看護協会禁煙ポスター	2005年「禁煙対策特別企画展」	2006年禁煙キャンペーン	無回答
保健師	94 (100.0)	28 (29.8)	25 (26.6)	27 (28.7)	42 (44.7)	7 (7.4)	62 (66.0)	2 (2.1)	21 (22.3)	4 (4.3)
助産師	118 (100.0)	31 (26.3)	12 (10.2)	27 (22.9)	47 (39.8)	11 (9.3)	84 (71.2)	5 (4.2)	26 (22.0)	3 (2.5)
看護師	2529 (100.0)	785 (31.0)	190 (7.5)	466 (18.4)	759 (30.0)	213 (8.4)	1545 (61.1)	102 (4.0)	657 (26.0)	170 (6.7)
准看護師	240 (100.0)	65 (27.1)	18 (7.5)	48 (20.0)	56 (23.3)	12 (5.0)	133 (55.4)	5 (2.1)	70 (29.2)	24 (10.0)
看護教員	71 (100.0)	24 (33.8)	9 (12.7)	24 (33.8)	34 (47.9)	6 (8.5)	49 (69.0)	3 (4.2)	19 (26.8)	5 (7.0)
その他	29 (100.0)	12 (41.4)	2 (6.9)	5 (17.2)	9 (31.0)	4 (13.8)	17 (58.6)	2 (6.9)	9 (31.0)	4 (13.8)
無回答	7 (100.0)	5 (71.4)	1 (14.3)	1 (14.3)	3 (42.9)	1 (14.3)	4 (57.1)	- (-)	4 (57.1)	1 (14.3)
合計	3088 (100.0)	950 (30.8)	257 (8.3)	598 (19.4)	950 (30.8)	254 (8.2)	1894 (61.3)	119 (3.9)	806 (26.1)	211 (6.8)

統計表115 施設種類・知っているたばこ対策

()内は%

	合計	2001年たばこ対策宣言	冊子「看護者たちの禁煙アクションプラン」	禁煙支援パンフレット「～やめた人からキレイになれる～」	パンフレット「看護職とたばこ」	禁煙支援リーダー研修	日本看護協会禁煙ポスター	2005年「禁煙対策特別企画展」	2006年禁煙キャンペーン	無回答
医療施設	2897 (100.0)	878 (30.3)	223 (7.7)	542 (18.7)	860 (29.7)	235 (8.1)	1767 (61.0)	112 (3.9)	759 (26.2)	201 (6.9)
行政組織	69 (100.0)	22 (31.9)	23 (33.3)	19 (27.5)	32 (46.4)	6 (8.7)	45 (65.2)	2 (2.9)	15 (21.7)	2 (2.9)
訪問看護ステーション	18 (100.0)	9 (50.0)	- (-)	1 (5.6)	5 (27.8)	5 (5.6)	10 (55.6)	1 (5.6)	4 (22.2)	1 (5.6)
老人福祉施設	28 (100.0)	15 (53.6)	1 (3.6)	9 (32.1)	15 (53.6)	5 (17.9)	17 (60.7)	1 (3.6)	8 (28.6)	2 (7.1)
看護教育機関	76 (100.0)	26 (34.2)	10 (13.2)	27 (35.5)	38 (50.0)	7 (9.2)	55 (72.4)	3 (3.9)	20 (26.3)	5 (6.6)
合計	3088 (100.0)	950 (30.8)	257 (8.3)	598 (19.4)	950 (30.8)	254 (8.2)	1894 (61.3)	119 (3.9)	806 (26.1)	211 (6.8)

統計表116 禁煙対策を行っている理由(複数回答)

()内は%

	施設数	他の患者・利用者への迷惑(受動喫煙の防止)	患者・利用者からの要望	職員からの要望	法律や規則・ガイドラインの遵守	保健医療機関として当然のこと	火災の予防	施設の新築・増築・移転等を契機に	掃除経費の軽減	その他	特にない	無回答
医療施設	43	39 (90.7)	10 (23.3)	16 (37.2)	23 (53.5)	33 (76.7)	16 (37.2)	3 (7.0)	0 (0.0)	4 (9.3)	0 (0.0)	2 (4.7)
行政組織	12	6 (50.0)	0 (0.0)	2 (16.7)	4 (33.3)	6 (50.0)	1 (8.3)	2 (16.7)	0 (0.0)	0 (0.0)	0 (0.0)	2 (16.7)
訪問看護ステーション	4	3 (75.0)	0 (0.0)	2 (50.0)	1 (25.0)	3 (75.0)	1 (25.0)	0 (0.0)	0 (0.0)	0 (0.0)	0 (0.0)	1 (25.0)
老人福祉施設	7	7 (100.0)	2 (28.6)	3 (42.9)	3 (42.9)	3 (42.9)	5 (71.4)	0 (0.0)	0 (0.0)	0 (0.0)	0 (0.0)	0 (0.0)
看護教育機関	7	3 (42.9)	1 (14.3)	1 (14.3)	4 (57.1)	5 (71.4)	3 (42.9)	1 (14.3)	0 (0.0)	0 (0.0)	0 (0.0)	0 (0.0)
合計	73	58 (79.5)	13 (17.8)	24 (32.9)	35 (47.9)	50 (68.5)	26 (35.6)	6 (8.2)	0 (0.0)	4 (5.5)	0 (0.0)	5 (6.8)

統計表117 禁煙対策のメリット・デメリット(複数回答)

()内は%

	施設数	患者・利用者から喜ばれた	職員の意識が向上した	施設のイメージ向上につながった	清掃費用等が軽減された	患者・利用者から苦情があった	職員から苦情があった	その他	特にない	無回答
医療施設	43	22 (51.2)	27 (62.8)	21 (48.8)	0 (0.0)	15 (34.9)	9 (20.9)	1 (2.3)	1 (2.3)	3 (7.0)
行政組織	12	3 (25.0)	6 (50.0)	4 (33.3)	0 (0.0)	1 (8.3)	1 (8.3)	2 (16.7)	1 (8.3)	2 (16.7)
訪問看護ステーション	4	1 (25.0)	1 (25.0)	1 (25.0)	0 (0.0)	1 (25.0)	1 (25.0)	0 (0.0)	2 (50.0)	0 (0.0)
老人福祉施設	7	3 (42.9)	6 (85.7)	3 (42.9)	1 (14.3)	1 (14.3)	3 (42.9)	0 (0.0)	0 (0.0)	0 (0.0)
看護教育機関	7	1 (14.3)	2 (28.6)	3 (42.9)	0 (0.0)	0 (0.0)	0 (0.0)	1 (14.3)	1 (14.3)	0 (0.0)
合計	73	30 (41.1)	42 (57.5)	32 (43.8)	1 (1.4)	18 (24.7)	14 (19.2)	4 (5.5)	5 (6.8)	5 (6.8)

統計表118 禁煙対策を進めるうえで必要なもの(複数回答)

()内は%

	施設数	施設長の理解	患者・利用者の協力	職員の協力	ルールの表示・通知の徹底	ルールの遵守の定期的なチェック	行政の指導・監督	具体的な手法の理解	喫煙対策担当者・部署・委員会等の設置	推進計画の策定	経費の確保	その他	特にない
医療施設	43	37 (86.0)	38 (88.4)	43 (100.0)	33 (76.7)	21 (48.8)	4 (9.3)	8 (18.6)	17 (39.5)	11 (25.6)	5 (11.6)	— (—)	— (—)
行政組織	12	10 (83.3)	6 (50.0)	10 (83.3)	7 (58.3)	5 (41.7)	1 (8.3)	3 (25.0)	2 (16.7)	6 (50.0)	1 (8.3)	— (—)	— (—)
訪問看護ステーション	4	4 (100.0)	1 (25.0)	4 (100.0)	3 (75.0)	— (—)	— (—)	— (—)	— (—)	— (—)	— (—)	— (—)	— (—)
老人福祉施設	7	5 (71.4)	6 (85.7)	7 (100.0)	4 (57.1)	3 (42.9)	1 (14.3)	3 (42.9)	2 (28.6)	1 (14.3)	— (—)	— (—)	— (—)
看護教育機関	7	4 (57.1)	4 (57.1)	7 (100.0)	6 (85.7)	5 (71.4)	— (—)	2 (28.6)	2 (28.6)	3 (42.9)	1 (14.3)	1 (14.3)	— (—)
合計	73	60 (82.2)	55 (75.3)	71 (97.3)	53 (72.6)	34 (46.6)	6 (8.2)	16 (21.9)	23 (31.5)	21 (28.8)	7 (9.6)	1 (1.4)	0 (0.0)

統計表119 たばこ対策委員会の設置 ()内は%

	施設数	ある	ない	無回答
医療施設	43	9 (20.9)	27 (62.8)	7 (16.3)
行政組織	12	— (—)	12 (100.0)	— (—)
訪問看護ステーション	4	— (—)	4 (100.0)	— (—)
老人福祉施設	7	1 (14.3)	6 (85.7)	— (—)
看護教育機関	7	2 (28.6)	5 (71.4)	— (—)
合計	73	12 (16.4)	54 (74.0)	7 (9.6)

調 査 票

「看護職のたばこ実態調査」実施マニュアル

「2006年看護職のたばこ実態調査」実施マニュアル

2006年8月 日本看護協会

この度はお忙しい中、「2006年看護職のたばこ実態調査」にご協力いただき、誠にありがとうございます。調査の実施について、以下のようにご説明させていただきます。

内容をご確認の上、ご質問等ございましたら、担当までご連絡下さいますようお願い致します。

担当 日本看護協会 事業開発部（直通電話 03（5778）8548）

事業開発部 中村敦子

1. 調査票（封筒に封入されたもの）・調査実施マニュアルのお届けについて

今回お届けするのは以下の書類です。ご確認ください。

施設調査票（1票）

看護職員個人調査票（ご協力回答票に記入頂いた勤務看護職員数プラス若干の余部）

看護職員個人調査票回収用封筒（ の調査票を1通ずつ中に入れた形でお送りしております）

調査実施マニュアル（本状）

調査票が封筒にて送付された場合 返信用伝票（返信用の封筒を同封しています）

調査票が箱詰めにて送付された場合 返信用伝票のみ（箱は返送に再利用して下さい）

* 貴施設への調査票配布枚数は以下の通りです

必要枚数

枚

予備枚数

枚

2. 調査の実施について（ご協力頂く内容）

調査実施の大きな流れを下図にお示しました。

【看護職員個人調査】

全看護職員への調査票（封筒入り）の配布

看護職員個々が記入し回収用封筒に入れ封をして提出

封をした状態で調査票を回収

【施設調査】

看護部門の長が記入

「看護職員個人調査」（封筒を開封せず）・「施設調査」の調査票を一括して指定回収先へ送付

以上の段階までを貴施設にてお願いいたします

指定回収先（株式会社アクロス）にて開封・整理・データ入力・集計・分析

日本看護協会事業開発部にて分析・調査票管理・報告書作成

(1) 看護職員個人調査票の配布

看護部門のすべての看護職員（保健師、助産師、看護師、准看護師、臨時職員、パートタイマー・アルバイトを含む）に調査票を配布してください。看護教育機関においては教員として勤務している看護職員の方が対象となります（学生・生徒は対象外とさせていただきます。）。

産休・育児休業・退職中の方、または、長期間の出張・研修中の方は対象外です。

(2) 調査実施時の看護職員の皆様へのご説明

記入に要する時間は10～15分程度です。調査票は、記入者のプライバシー保護のため記入者ご自身で回収用封筒に入れ、封をした状態で看護部門で回収して頂きますようお願いいたします。

2006年 看護職のたばこ実態調査(個人票)

- * 2005年2月27日、世界40ヶ国以上の国の批准により「たばこ規制枠組み条約」が発効しました。今年4月には禁煙治療に対する保険適用が開始されるなど、たばこを取り巻く環境が急速に変わりつつあります。
- * 日本看護協会は、2001年「たばこ対策宣言」をおこない、看護職のたばこ対策に取り組んでまいりました。この調査は、看護職の皆様の現在の状況やご意見を参考にさせていただくためのものです。できるだけ、ありのままの状況、率直なご意見をご記入下さい。
- * この調査票は無記名でご提出いただきます。調査結果は個人が特定できるような形で公表することはありません。また、お答えの内容は、お勤め先を含め、他にもらすことはありません。
- * 特にことわりのない限り、2006年8月1日現在の状況をお答え下さい。

質問は全部で30問あります。【問1】から【問18】、および【問22】から【問30】の質問にはすべての方がお答え下さい

【はじめに、あなたご自身のことについてお尋ねします。】

【問1】 年齢 歳

【問2】 性別 1. 女性 2. 男性

【問3】 配属関係 1. 未婚 2. 既婚 3. 既婚離死 【2. 既婚】は、事実上婚姻と同様の実態がある場合を含みます

【問4】 子ども 1. いない 2. いる → 人数 人、一番小さいお子さんの年齢 歳

【問5】 あなたの最終学歴についてお尋ねします。一般学歴・専門学歴それぞれについて、最後に卒業した学校をお答え下さい。 外国の学校を卒業した場合も含まれますが、在学中及び中途退学の場合は、最終学歴にはなりません。

一般学歴	1. 中学校 2. 高等学校(高校衛生看護科も含む) 3. 短期大学(看護系短大を含む) 4. 大学(看護系大学を含む) 5. 大学院(看護系大学院を含む) 6. 旧教育制度の学校
専門学歴	1. 准看護師課程学校・養成所(准看学校・高校衛生看護科) 2. 看護師2年課程(進学コース)学校・養成所(短大・養成所・高校専攻科) 3. 看護師3年課程養成所 4. 看護師3年課程短大 5. 看護系大学 6. 保健師学校・助産師学校・保健師助産師学校(短大専攻科含む) 7. 看護系大学院(修士課程・博士課程) 8. 旧教育制度の学校

【問6】 看護職としての通算経験年数は何年ですか。 年目

【問7】 現在の主な業務にひとつだけ をつけて下さい。

1. 保健師 2. 助産師 3. 看護師 4. 准看護師 5. 看護教員 6. その他

SQ 勤務形態をお答え下さい。

1. 正職員 2. 臨時職員 3. パートタイマー・アルバイト

【問8】 現在の職位は何ですか。あてはまるもの1つに をつけて下さい。

- | |
|--|
| 1. 非管理職 [一般の保健師、助産師、看護師、准看護師、専任教員など] |
| 2. 中間管理職 [病棟(外来)師長、病棟(外来)主任、都道府県の係長、保健所・市町村の係長、学科長、教務主任など] |
| 3. 管理職 [看護部長、総師長、副看護部長、学部長、都道府県の課長、保健所・市町村の課長など] |

【問 17】 現在あなたと同居しているご家族で、たばこを吸っている方がいますか。

1. いる	2. いない	3. 同居家族はいない
-------	--------	-------------

SQ 前の間に「1. いる」とお答えの方にお尋ねします。それはどなたですか。あてはまる方すべてに をつけて下さい。

1. 配偶者(夫・妻)	2. こども	3. 父	4. 母	5. 義父	6. 義母	7. 自分のきょうだい
8. 配偶者のきょうだい	9. 祖父・義理の祖父	10. 祖母・義理の祖母	11. その他の親族			

【問 18】 あなたは今までに1本でもたばこを吸ったことがありますか。

1. ない	2. ある
-------	-------

次の【問 19】～【問 21】には、【問 18】で「今までに1本でもたばこを吸ったことがある」と答えた方だけがお答え下さい。それ以外の方は【問 22】にお進み下さい。

【問 19】 あなたの喫煙経験について、お尋ねします。

(1) はじめて吸ったのは何歳頃のことでか。 歳頃

(2) 現在もたばこを吸っていますか

1. 毎日吸っている	2. 時々吸う	3. <u>現在は吸っていない</u>	→ やめたのは <input type="text"/> 歳頃
------------	---------	---------------------	---------------------------------

(3) たばこを吸ったきっかけは何ですか。

1. 親やきょうだいの影響	2. 友人の影響	3. 同僚や先輩の影響	4. ファッションナブルだから
5. テレビや雑誌のCMを見て	6. ダイエットのため(やせるため)	7. 疲れていたから	
8. イライラしていたから	9. 眠気をさますため	10. 好奇心	11. その他()

(4) 過去1年間に、禁煙することを目的に1日以上続く禁煙をしましたか。

1. はい	2. いいえ
-------	--------

(5) 今までに禁煙しようとしたことはありますか。あてはまるもの一つに をつけて下さい。

1. 禁煙に成功した	2. 現在禁煙を試みている(禁煙中)	3. 禁煙を試みたことがあるが成功しなかった
4. 禁煙を考えたことはあるが何もしなかった	5. 禁煙を考えたことはない	

SQ 禁煙をした(成功した、試みている、成功しなかった)、または禁煙を考えたことのある方にお尋ねします。禁煙をした、または禁煙を考えた理由、きっかけは何ですか。あてはまるものすべてに をつけて下さい。

1. 喫煙に関連した疾患を指摘された	2. 健康に悪い	3. 自分の妊娠
4. 家族の健康のため	5. 他人に迷惑	6. 家族や友人の勧め
7. 職場の上司・同僚の勧め	8. 自分が保健医療従事者だから	9. 自分の体調不良
10. 医師や看護職による勧め(指導)	11. 吸える場所が少なくなった	12. 職場で吸えなくなった
13. たばこ代がかかる	14. やめられなくなりそう	15. その他()

次の【問 20】には、【問 19】(5)で「禁煙に成功した」と答えた方だけがお答え下さい。それ以外の方は【問 21】にお進み下さい。

【問 20】

(1) 病院・診療所の禁煙外来を受診しましたか。

- | | | |
|---------|------------|----------------------|
| 1. 受診した | 2. 受診しなかった | 3. 受診したことがあるが継続しなかった |
|---------|------------|----------------------|

SQ 禁煙外来以外で、禁煙に成功した方にお尋ねします。

禁煙するために気をつけていた行動は次の中にありますか。あてはまるものすべてに をつけて下さい。

- | | | |
|---------------|----------------|-----------------|
| 1. ニコチンガム | 2. 飲み物(お茶・水・他) | 3. 食べ物(ガム・あめ・他) |
| 4. 口の中に何かをいれる | 5. 深呼吸 | 6. 体を動かす |
| 7. 寝る | 8. テレビ・ラジオ・音楽 | 9. 場所を変える |
| 10. 歯磨き | 11. その他() | |

【問 21】 あなたの喫煙習慣について、お尋ねします。

この【問 21】は、現在もたばこを吸っている方のみにお尋ねします。現在たばこを吸わない方は次頁の【問 22】にお進み下さい

(1) 朝起きてから(交替制勤務のかたは起床してから)どのぐらいで最初のたばこを吸いますか。

- | | | | | | |
|---------|----------|----------|----------|----------|--------------|
| 1. 5分以内 | 2. 15分以内 | 3. 30分以内 | 4. 1時間以内 | 5. 2時間以内 | 6. 2時間を超える時間 |
|---------|----------|----------|----------|----------|--------------|

(2) たばこを全く吸わずに1日過ごすことはむずかしいですか。

- | | | | |
|-------------|----------|---------|------------|
| 1. とてもむずかしい | 2. むずかしい | 3. やさしい | 4. とてもやさしい |
|-------------|----------|---------|------------|

(3) あなたは通常、1日に何本のたばこを吸いますか。(時々吸っている方は、吸うときの1日の本数をお答え下さい)

およそ 本ぐらい

(4) あなたはどんな時に特にたばこを吸いたくなりますか。あてはまるものすべてに をつけて下さい。

- | | | | |
|----------------|---------------|-------------|-----------------|
| 1. 自分を元気づけたいとき | 2. 緊張を和らげたいとき | 3. イライラしたとき | 4. 気分転換したいとき |
| 5. 眠気を覚ましたいとき | 6. くつろいでいるとき | 7. お酒を飲んだとき | 8. 憂鬱や不安を忘れたいとき |
| 9. その他() | | | |

(5) あなたがたばこを吸う場所はどこですか。あてはまるものすべてに をつけて下さい。

- | | | | |
|--------------------|----------|----------------------------|---------------|
| 1. 自宅の屋内 | 2. 自宅の屋外 | 3. 職場の通常仕事をしている部屋 | 4. 職場の所定の喫煙場所 |
| 5. 職場の所定の喫煙場所以外の場所 | 6. 通勤途上 | 7. 喫茶店・レストランなど飲食のために利用する場所 | |
| 8. その他の場所() | | | |

(6) あなたは禁煙に興味がありますか。

- | |
|--|
| 1. 禁煙に関心がない
2. 関心はあるがこの6ヵ月以内の禁煙は考えていない
3. 関心があり、この6ヵ月以内の禁煙を考えている
4. この1ヵ月以内に禁煙する予定である |
|--|

(7) 次の質問に、「はい」か「いいえ」のどちらかひとつに をつけて下さい。

設問内容	はい 1点	いいえ 0点
自分が吸うつもりよりも、ずっと多くたばこを吸ってしまいましたか。		
禁煙や本数を減らそうと試みて、できなかったことがありましたか。		
禁煙したり、本数を減らそうとしたときに、たばこがほしくてほしくてたまらなくなることがありましたか。		
禁煙したり、本数を減らしたときに、次のどれかがありましたか。(イライラ、神経質、落ちつかない、集中しにくい、ゆううつ、頭痛、眠気、胃のむかつき、脈が遅い、手のふるえ、食欲または体重増加)		
問4 でうかがった症状を消すために、またたばこを吸い始めることがありましたか。		
重い病気にかかったときに、たばこはよくないとわかっているのに吸うことがありましたか。		
たばこのために自分に健康問題が起きているとわかっているのに、吸うことがありましたか。		
たばこのために自分に精神的問題が起きているとわかっているのに、吸うことがありましたか。		
自分はたばこに依存していると感じることがありましたか。		
たばこが吸えないような仕事やつき合いを避けることが何度かありましたか。		
合計		

次の【問 22】以降の質問には、すべての方がお答え下さい

【問 22】 あなたは禁煙席を利用しますか。それぞれの場合にあてはまるもの1つに をつけて下さい。

列車等公共の乗り物の座席	1. 必ず禁煙席	2. できるだけ禁煙席	3. こだわらない	4. 喫煙席
喫茶店・飲食店の座席	1. 必ず禁煙席	2. できるだけ禁煙席	3. こだわらない	4. 喫煙席

【問 23】 喫煙についての次の意見をどう思いますか。賛成する意見すべてに をつけて下さい。

- | | |
|-------------------------------------|--------------------------------|
| 1. 生活習慣病を後発しやすいので好ましくない | 2. 胎児や子どもの健康のために、喫煙すべきでない |
| 3. 自分の健康上、喫煙は好ましくない | 4. 時と場所を選べば、喫煙は個人の自由である |
| 5. 保健医療従事者として、喫煙は好ましくない | 6. 保健医療従事者であっても、勤務時間外の喫煙は自由である |
| 7. 保健医療従事者であることと喫煙とは関係がない(個人の自由である) | |

【問 24】 あなた自身は、保健医療従事者として患者や対象者、学生への「たばこ教育」を行っていますか。

現在直接患者・対象者、学生への指導を行う立場にない方は、この問いをとばして次の問 25 にお進み下さい。

患者・対象者の喫煙について尋ね、記録している	1. している	2. ときどきしている	3. していない
喫煙者に喫煙の危険性や禁煙の重要性について助言している	1. している	2. ときどきしている	3. していない
喫煙者に禁煙を勧め、情報(小冊子など)を提供している	1. している	2. ときどきしている	3. していない
喫煙者と禁煙するための話し合いをしている	1. している	2. ときどきしている	3. していない
喫煙者に喫煙に代るものを探すよう勧めている	1. している	2. ときどきしている	3. していない
喫煙者に対して禁煙支援のための社会的ネットワーク(家族・友人・同僚など)の利用を勧めている	1. している	2. ときどきしている	3. していない
禁煙指導者研修・講習会に参加したことがある	1. ある	2. ない	

【問 25】 たばこについて、あなたが知りたいと思っている情報は何ですか。知りたいものすべてに をつけて下さい。

- | |
|--|
| 1. 喫煙習慣がニコチン依存症であることについての情報 |
| 2. 自分がたばこを吸うこと(能動喫煙)でかかりやすくなる疾病についての情報 |
| 3. 人の吸ったたばこの煙の影響(受動喫煙)でかかりやすくなる疾病についての情報 |
| 4. 禁煙外来についての情報 |
| 5. 効果的な禁煙プログラムについての情報 |
| 6. ニコチンパッチ・ニコチンガムなど禁煙の補助手段についての情報 |
| 7. 禁煙したい人のための支援組織(セルフヘルプ・グループなど)の情報 |
| 8. その他の情報() |
| 9. 特に必要はない・関心がない |

【問 26】 喫煙の影響によってかかりやすくなるものはどれだと思いますか。

かかりやすくなると思うものすべてに をつけて下さい。

- | | | | |
|------------|----------|---------|------------|
| 1. 肺がん | 2. 喘息 | 3. 気管支炎 | 4. 肺気腫 |
| 5. 心筋梗塞 | 6. 動脈硬化症 | 7. 動脈瘤 | 8. 喉頭がん |
| 9. 食道がん | 10. 胃潰瘍 | 11. 胃がん | 12. バージャー病 |
| 13. クモ膜下出血 | 14. 肝臓がん | 15. 不妊症 | 16. 歯周病 |

【問 27】 受動喫煙の影響でかかりやすくなるものはどれだと思いますか。

かかりやすくなると思うものすべてに をつけて下さい。

- | | | | |
|----------------------|-------------|---------|------------|
| 1. 肺がん | 2. 喘息 | 3. 気管支炎 | 4. 肺気腫 |
| 5. 心筋梗塞 | 6. 動脈硬化症 | 7. 動脈瘤 | 8. 喉頭がん |
| 9. 食道がん | 10. 胃潰瘍 | 11. 胃がん | 12. バージャー病 |
| 13. クモ膜下出血 | 14. 肝臓がん | 15. 不妊症 | 16. 歯周病 |
| 17. 妊婦への影響(出生時低体重など) | 18. 乳幼児の中耳炎 | | |
| 19. 乳幼児突然死症候群(SIDS) | 20. 周産期死亡 | | |

【問 28】 喫煙習慣の本質はニコチン依存症であるといわれています。

ニコチンが体内に入ったときの作用機序を知っていますか。

- | | |
|----------|---------|
| 1. 知っている | 2. 知らない |
|----------|---------|

【問 29】 たばこ煙中の主な有害物質のひとつである一酸化炭素(CO)について、体内に入ったときの作用機序を知っていますか。

- | | |
|----------|---------|
| 1. 知っている | 2. 知らない |
|----------|---------|

【問 30】 日本看護協会は、2001年7月に「看護職のたばこ対策宣言」を発表し、看護職のたばこ問題に積極的に取り組むことを通じて国民の健康の保持増進に貢献する活動を行ってまいりました。

(1) 日本看護協会は看護職のたばこ対策に取り組んでいます。このことをあなたはご存知でしたか。

- | | |
|----------|-----------|
| 1. 知っている | 2. 知らなかった |
|----------|-----------|

SQ 知っていると答えた方は、次のうち該当するものすべてに をつけて下さい。

- | | |
|--|-------------------------|
| 1. 2001年たばこ対策宣言 | 2. 冊子「看護者たちの禁煙アクションプラン」 |
| 3. 禁煙支援パンフレット「Stop Smoking! ~やめた人からキレイになれる~」 | |
| 4. パンフレット「看護職とたばこ」 | 5. 禁煙支援リーダー研修 |
| 6. 日本看護協会禁煙ポスター | 7. 2005年「禁煙対策特別企画展」 |
| 8. 2006年禁煙キャンペーン | |

(2) 日本看護協会が看護職のたばこ対策に取り組むことについてどう思われますか。
お考えに近いもの一つに をつけて下さい。

1. 賛同し、協力したい 2. 反対はしないが積極的な協力をするつもりはない 3. 賛同できない

(3) 看護職とたばこについて、ご意見がありましたらご自由にご記入下さい。

質問は以上です。ご面倒ですが、最後にもう一度、記入漏れがないかどうかをご確認下さい。
この調査票は、<<送付・回収用封筒>>に入れて封をし、提出して下さい。
長い間ご協力ありがとうございました。

2006年 看護職のたばこ実態調査(医療施設票)

* 特にことわりのない限り、2006年8月1日現在の状況をお答え下さい。

【施設名】

【貴施設の看護職員の就業状況についてお尋ねします】

【問 1】 看護職員の週所定労働時間 週 時間

年間で規定している場合 年 時間

【問 2】 週休制 あてはまるものひとつに をおつけ下さい。

- | | |
|------------------------------|------------------------------|
| 1. 週休 1 日 | 2. 週休 1 日半 (半日とは土曜日などの半日勤務) |
| 3. 完全週休 2 日 | 4. 月 3 回週休 2 日 (4 週 7 休制も含む) |
| 5. 隔週週休 2 日 | 6. 月 2 回週休 2 日 (4 週 6 休制も含む) |
| 7. 月 1 回週休 2 日 (4 週 5 休制も含む) | |

【問 3】 看護職員定着状況(2006 年度)

(A)2004 年度末(2005 年 3 月 31 日)の現員数 名

(B)2005 年度(2005 年 4 月 1 日 ~ 2006 年 3 月 31 日)に退職した者 名

(C)2005 年度内の新採用者数(新卒・中途採用含む) 名(うち、年度末までに退職した者 名)

【問 4】 看護職員の平均勤続年数 年(小数点以下1位までご記入下さい)

【貴施設のたばこ対策についてお尋ねします】

【問 5】 次のうち貴施設の取組みについて、当てはまるものにつけて下さい。

- 1. 敷地内禁煙 敷地内全域で喫煙を禁止する
- 2. 施設内禁煙 屋内は禁煙とし、屋外に喫煙場所を設置する
- 3. 完全分煙 喫煙場所を設置し、たばこ煙が非喫煙場所へ流入しない状態
- 4. 空間分煙 喫煙場所を設置する
- 5. 時間分煙 禁煙時間帯を設置する

「完全分煙」「空間分煙」「時間分煙」とお答えの施設は、次頁のSQもお答え下さい。

SQ それぞれの場所について、分煙状況をお答え下さい。該当するもの1つにつけて下さい。

	1. 完全分煙	2. 空間分煙	3. 時間分煙	4. 該当場所なし
診察室・検査室				
待合室				
病棟・病室				
ナースステーション				
事務室(管理部門)				
事務室(医局)				
応接室				
会議室				
職員休憩室				
食堂				
トイレ(職員用)				
トイレ(患者用)				

【問 6】 なんらかの禁煙対策を行っているとお答えの施設にお尋ねします。

禁煙対策は守られていますか。

- | | | | | |
|-----------|-------------|---------------|------------|----------|
| 1. 守られている | 2. ほぼ守られている | 3. あまり守られていない | 4. 守られていない | 5. わからない |
|-----------|-------------|---------------|------------|----------|

禁煙対策を行っている理由は何ですか。該当するものすべてに をつけて下さい。

- | | | |
|--------------------------|---------------------|-------------------|
| 1. 他の患者・利用者への迷惑(受動喫煙の防止) | 2. 患者・利用者からの要望 | |
| 3. 職員からの要望 | 4. 法律や規則・ガイドラインの遵守 | 5. 保健医療機関として当然のこと |
| 6. 火災の予防 | 7. 施設の新築・増築・移転等を契機に | 8. 清掃経費の軽減 |
| 9. その他() | 10. 特になし | |

禁煙対策のメリット・デメリットは何ですか。該当するものすべてに をつけて下さい。

- | | | |
|-----------------|-------------------|--------------------|
| 1. 患者・利用者から喜ばれた | 2. 職員の意識が向上した | 3. 施設のイメージ向上につながった |
| 4. 清掃費用等が軽減された | 5. 患者・利用者から苦情があった | 6. 職員から苦情があった |
| 7. その他() | 8. 特になし | |

【問 7】 禁煙対策を行っていない施設にお尋ねします。

禁煙対策を実施していない理由は何ですか。該当するものすべてに をつけて下さい。

- | | | |
|-----------------------|----------------------|------------------|
| 1. 患者・利用者からの要請がない | 2. 職員からの要請がない | 3. 職員の間で意見の相違がある |
| 4. 喫煙者の理解が得られない | 5. 患者・利用者の減少につながる | |
| 6. 建物の構造上困難がある | 7. 喫煙制限のための経費が確保できない | |
| 8. 喫煙制限の実施による効果がわからない | 9. 喫煙制限の具体的方法がわからない | |
| 10. その他() | 11. 特になし | |

今後の禁煙対策への取組みの方針をお答え下さい。該当するものすべてに をつけて下さい。

- | | | |
|--------------------|-----------------------|----------|
| 1. 全面禁煙にする予定 | 2. 分煙(喫煙場所の設置)を実施する予定 | |
| 3. 空気清浄機等の設置を予定 | 4. 禁煙タイムを実施する予定 | |
| 5. 禁煙・分煙の方法を検討する予定 | 6. 特に予定はない | 7. わからない |

【次の問 8 以降の質問には、すべての施設がお答え下さい】

【問 8】 禁煙対策を進めるうえで必要なものは何ですか。該当するものすべてに をつけて下さい。

1. 施設長の理解	2. 患者・利用者の協力	3. 職員の協力
4. ルールの表示・通知の徹底	5. ルール遵守の定期的なチェック	6. 行政の指導・監督
7. 具体的な手法の理解	8. 喫煙対策担当者・部署・委員会等の設置	
9. 推進計画の策定	10. 経費の確保	11. その他()
12. 特になし		

【問 9】 喫煙問題に対する取組みについてお尋ねします。各項目について該当するもの1つに をつけて下さい。

この施設では喫煙問題への取組みを重視している	1. そう思う 2. どちらかというと思う 3. 思わない
喫煙問題に関する取組みは社会的な責任である	1. そう思う 2. どちらかというと思う 3. 思わない
公共の場所では原則禁煙が望ましい	1. そう思う 2. どちらかというと思う 3. 思わない
保健医療機関には喫煙問題に関する情報発信拠点としての役割が望まれる	1. そう思う 2. どちらかというと思う 3. 思わない

【問 10】 貴施設内でのたばこの販売についてお尋ねします。「販売している」場合には、販売方法について該当するものすべてに をつけて下さい。

1. 販売していない	→	SQ 販売方法
2. 販売している		

1. 売店	2. 食堂	3. 自動販売機(売店)
4. 自動販売機(ロビー)	5. 自動販売機(売店・ロビー以外)	
6. その他()		

【問 11】 貴施設では施設内でのたばこ対策の検討・推進を目的とする委員会などの組織がありますか。

1. ある	→	SQ 組織には看護職が正式メンバーとして参画していますか。
2. ない		

1. 参画している	2. 参画していない
-----------	------------

【問 12】 施設内の各職種の喫煙についてお尋ねします。各職種について、該当するものそれぞれひとつをつけて下さい。

(1) おもな各職種の喫煙状況

	喫煙状況
看護職員	1. 喫煙者はほとんどいない 2. 喫煙者が多少いる 3. 喫煙者が多い 4. 該当職種がない
看護補助者・介護職員	1. 喫煙者はほとんどいない 2. 喫煙者が多少いる 3. 喫煙者が多い 4. 該当職種がない
医師	1. 喫煙者はほとんどいない 2. 喫煙者が多少いる 3. 喫煙者が多い 4. 該当職種がない
以外の保健医療福祉職員	1. 喫煙者はほとんどいない 2. 喫煙者が多少いる 3. 喫煙者が多い 4. 該当職種がない
事務職員	1. 喫煙者はほとんどいない 2. 喫煙者が多少いる 3. 喫煙者が多い 4. 該当職種がない

(2) 各職種の喫煙についての施設としての考え方

	施設としての考え方
看護職員	1. 職場・私的な時間とも禁煙が望ましい 2. 職場では禁煙が望ましい 3. 職場でも分煙ルールを遵守すれば喫煙はやむをえない 4. 喫煙はやむをえない 5. 施設としてまとまった考え方はない 6. 該当職種がない
看護補助者・介護職員	1. 職場・私的な時間とも禁煙が望ましい 2. 職場では禁煙が望ましい 3. 職場でも分煙ルールを遵守すれば喫煙はやむをえない 4. 喫煙はやむをえない 5. 施設としてまとまった考え方はない 6. 該当職種がない
医師	1. 職場・私的な時間とも禁煙が望ましい 2. 職場では禁煙が望ましい 3. 職場でも分煙ルールを遵守すれば喫煙はやむをえない 4. 喫煙はやむをえない 5. 施設としてまとまった考え方はない 6. 該当職種がない
以外の保健医療福祉職員	1. 職場・私的な時間とも禁煙が望ましい 2. 職場では禁煙が望ましい 3. 職場でも分煙ルールを遵守すれば喫煙はやむをえない 4. 喫煙はやむをえない 5. 施設としてまとまった考え方はない 6. 該当職種がない
事務職員	1. 職場・私的な時間とも禁煙が望ましい 2. 職場では禁煙が望ましい 3. 職場でも分煙ルールを遵守すれば喫煙はやむをえない 4. 喫煙はやむをえない 5. 施設としてまとまった考え方はない 6. 該当職種がない

【問 13】 看護部門としてのたばこ対策のお取組みの状況をお尋ねします。現状と、今後の取組みについて、該当するものそれぞれひとつに をつけて下さい。

	現状	今後(現状での取組みを継続する場合も含む)
看護職員への禁煙教育	1. 取組んでいる 2. 取組んでいない	1. 取組みを進める 2. 取組む方向で検討中 3. 取組む予定はない
禁煙を希望する看護職員への個別相談(コンサルテーション)	1. 取組んでいる 2. 取組んでいない	1. 取組みを進める 2. 取組む方向で検討中 3. 取組む予定はない
看護職員へのたばこ問題に関する情報の提供	1. 取組んでいる 2. 取組んでいない	1. 取組みを進める 2. 取組む方向で検討中 3. 取組む予定はない

【問 14】 さしつかえなければ施設内のおもな管理職の喫煙状況をお答え下さい。該当するものそれぞれひとつに をつけて下さい。

	喫煙状況
看護部門の長	1. 吸わない 2. 喫煙するが職場では吸わない 3. 職場でも私的時間も喫煙する
施設長	1. 吸わない 2. 喫煙するが職場では吸わない 3. 職場でも私的時間も喫煙する 4. わからない
事務部門の長	1. 吸わない 2. 喫煙するが職場では吸わない 3. 職場でも私的時間も喫煙する 4. わからない 5. 該当する管理職者はいない

【問 15】 日本看護協会は、2001年7月に「看護職のたばこ対策宣言」を発表し、看護職のたばこ問題に積極的に取り組むことを通じて国民の健康の保持増進に貢献する活動を行ってまいりました。

日本看護協会は看護職のたばこ対策に取り組んでいますが、このことをあなたはご存知でしたか。

1. 知っている 2. 知らなかった

SQ 知っていると答えた方は、次のうち該当するものすべてに をつけて下さい。

- | | |
|--|-------------------------|
| 1. 2001年たばこ対策宣言 | 2. 冊子「看護者たちの禁煙アクションプラン」 |
| 3. 禁煙支援パンフレット「Stop Smoking! ~やめた人からキレイになれる~」 | |
| 4. パンフレット「看護職とたばこ」 | 5. 禁煙支援リーダー研修 |
| 6. 日本看護協会禁煙ポスター | 7. 2005年「禁煙対策特別企画展」 |
| 8. 2006年禁煙キャンペーン | |

日本看護協会が看護職のたばこ対策に取り組むことについてどう思われますか。
お考えに近いもの一つに をつけて下さい。

- | | | |
|--------------|---------------------------|-----------|
| 1. 賛同し、協力したい | 2. 反対はしないが積極的な協力をするつもりはない | 3. 賛同できない |
|--------------|---------------------------|-----------|

看護職とたばこについて、ご意見がありましたらご自由にご記入下さい。

最後に、「看護職員個人調査」の調査票配布・回収状況についてお尋ねします

【問 16】

貴施設における「看護職員個人調査」の調査票配布総数

--	--	--	--

 票

うち、回収された調査票の総数

--	--	--	--

 票

質問は以上です。ご面倒ですが、最後にもう一度、記入漏れがないかどうかをご確認下さい。
ご協力ありがとうございました。

(3)看護職員個人調査票の回収方法をご指定下さい

看護職員の皆様に対して、調査票の回収方法と回収期限(例：「看護部前の回収箱へ 日までにに入れて下さい」「 日までに各病棟の師長に提出して下さい」等)をお示し下さい。

(4)施設調査票のご記入

看護部門代表者(看護職として最も職位の高い方)がご記入下さい。
調査票の最後に、看護職員個人調査票の配布数ならびに回収数をご記入下さい。

(5)調査票の返送

返送は、調査票をお届けしてから概ね2週間以内をめぐりにお願いいたします。

調査票が封筒にて送付された場合

同封の返送用封筒に調査票をまとめて封入し、同封の着払い返送用伝票にてご返送下さい。

調査票が箱詰めにて送付された場合

送られてきた箱に調査票をまとめて入れ、同封の着払い返送用伝票にてご返送下さい。

指定回収先：株式会社アクロス 〒101 - 0032 東京都千代田区岩本町3 - 7 - 2
電話 03 - 5822 - 0311 担当：大島

3. その他

(1)調査票へのコードの記載について

後日ご協力施設ごとの集計を行うため、調査票1ページの右上部分に4桁のコードが予め記載されています。このコードは貴施設の回答票であることを識別する為のコードであって、回答者個人を識別するためのものではありませんので、削除しないようお願いいたします。

(2)調査票が不足した場合・余った場合

調査票が不足した場合には日本看護協会の担当者までご連絡下さい。

調査票が余った場合にはお手数ですが貴施設にて破棄して頂きますようお願いいたします。

(3)調査票ご返送後に追加で調査票が回収された場合

お手数ですが、貴施設において取りまとめの上、日本看護協会の担当部(下記)まで郵送して下さい。郵送料は後日切手現物で返送させていただきます。

(4)すべての看護職員個人調査票が回収できない場合

正確な喫煙率を算出するため、極力すべての対象者の方からのご回答を頂きたいと考えております。やむを得ず回収できないケースもあると思われませんが、重ねてお力添えを賜りますようお願い申し上げます。

(5)看護職員の方からの調査内容へのご質問

日本看護協会の担当者(下記)に直接お電話でお尋ね下さるようご案内下さい。

日本看護協会(〒150 - 0001 東京都渋谷区神宮前5 - 8 - 2)
事業開発部 03(5778)8548
「2006年看護職のたばこ実態調査」 担当：事業開発部 中村

平成 18 年度看護職の喫煙問題対策検討委員会

委員長 倉田トシ子 山梨県立看護大学短期大学部
委員 桐山美紀子 広島県東広島地域事務所厚生環境局・保健所
竹内 由美 医療法人財団明理会介護老人保健施設春日部ロイヤルケアセンター
仲野 暢子 禁煙教育をすすめる会
中村 正和 大阪府立健康科学センター健康生活推進部
灰田美知子 医療法人社団茂恵会半蔵門病院
山口 悦子 財団法人日本心臓血圧研究振興会附属榊原記念クリニック

担当役員 常任理事 漆崎 育子

担当部署 事業開発部

2006 年「看護職のたばこ実態調査」報告書

発行日 2007 年 3 月 31 日

発行 社団法人日本看護協会

〒150-0001 東京都渋谷区神宮前 5-8-2

TEL 03-5778-8831(代表)

URL <http://www.nurse.or.jp>

①本書の著作権は日本看護協会に帰属します。

②本書の一部または全部を許可なく転載・複写・複製することは著作権の侵害になりますのでご注意ください。